# El Hotel Corita Será Devuelto

INF. PAG. 4

$1000 PESOS M/N

Meridiano De Nayarit

Tepic, Nayarit, sábado 10 de marzo de 1990. AÑO XLVI EPOCA II Num. 1,137

XEROX
Solicite demostración
TEL. 2-16-86 y 2-46-04
FAX XEROX

# Navarro y Vallarta Garantizan la Unidad

## ✦El Destacado Profesionista Rivas Curiel los Considero Ideales Para los Nuevos Retos del PRI

El distinguido profesionista ingeniero Alejandro Rivas Curiel, considerò que la fòrmula que integran el arquitecto Ramòn Navarro Quintero y el doctor Lucas Vallarta Robles, garantiza la unidad a los priistas.

Alejandro Rivas Curiel, quien es presidente de la Sociedad Mexicana de Ingenieros (SMI) en Nayarit, y precandidato del PRI a la presidencia municipal de Tepic, considerò que lo mejor para el partido en estos momentos es esta planilla de unidad e invitò a votar a sus muchos simpatizantes el domingo 18, para dar asi una gran muestra de respaldo y fuerza al liderazgo priista estatal con Navarro Quintero a la cabeza.

Rivas Curiel fue entrevistado sobre sus opiniones con relaciòn a las propuestas presidenciales del 4 de marzo, considerando que aqui en Nayarit fàcilmente podremos actuar en consecuencia, dando mayor participaciòn a las bases para elegir a sus dirigentes y candidatos.

El Pre-candidato a la Presidencia Municipal de Tepic, Alejandro Rivas Curiel siguiendo con su campaña politica, visitò a los locatarios de los Mercados Morelos, Juan Escutia, Heriberto Casas y Abasolo, en donde recogiò el apoyo para lograr su legitima aspiraciòn politica.

Primeramente fuè al Mercado Morelos, en donde por espacio de 4 horas, saludò personalmente a todos y cada uno de los locatarios a quienes pidiò su respaldo para lograr la candidatura del PRI para la Presidencia Municipal de Tepic.

Se puede afirmar que la visita de Rivas Curiel a los mercados de la ciudad de Tepic fuè toda una fiesta popular, luego que los pro-

PASE A LA PAG. 3

El Presidente Carlos Salinas de Gortari arribarà el lunes a Nayarit para recibir el entusiasmo de los nayaritas que, agradecidos por la construcciòn de Aguamilpa, le expresaràn su solidaridad y respeto.

## Abundancia de Limosneros con Recetas Médicas

A pesar de las instrucciones precisas del jefe de los Servicios Coordinados de Salud Pública de Nayarit, Antonio González Guevara, en el sentido de que ningún centro de salud gire recetas mèdicas a menesterosos, sin embargo, el principal Centro de Salud "Juan Escutia" de Tepic viene extendiendo recetas como volantes, obligando a mujeres y ancianos a limosnear para poder juntar el dinero suficiente y asi poder comprar la medicina exigida.

Por ejemplo, ayer, el señor Juan Robles, oriundo de Puebla, traia a su chamaquita de 3 años con el estòmago suelto. Lo curioso es que este señor ya tiene un mes argumentando lo mismo en las diversas calles y avenidas de Tepic, lo cual le ha servido como un medio para vivir.

La niña que traia entre sus brazos se encontraba profundamente dormida cuando le vimos el rostro. El supuesto padre de la menor

PASE A LA PAG. 3

## PULSO
*Elias Maldonado*

Una mujer trae de cabeza a la Procuraduria General de la Repùblica (PGR) en relaciòn con la entrega inmediata de un hotel de esta capital nayarita. Y trae de cabeza a la instituciòn porque parece ser que no le quedarà otra alternativa mas que entregar a sus dueños el inmueble.

PASE A LA PAG. 4

## El INCO en los Precios

Sobre precios de Frutas y Verduras, el Instituto Nacional del Consumidor realizò la investigaciòn en centros comerciales de la ciudad.

Entre las funciones del INCO, està la de informar sobre las mejores alternativas de compra a los Consumidores.

Pasa a la Pag. 4 Secc. D

## No Lesionará el Erario Estatal la Visita Presidencial

Este lunes 12 arribarà a Nayarit el presidente de Mèxico Carlos Salinas de Gortari, permaneciendo 36 horas aproximadamente, pues el martes 13 asistirà a varios actos y supervisarà obras carreteras, tendrà un encuentro con colonos e inaugurarà el Museo "Juan Escutia", serà acompañado por ocho secretarios de estado.

El jefe de la Naciòn Salinas de gortari supervisarà la autopista Magdalena Ixtlàn, acompañado del gobernador Celso Delgado Ramirez, y de los secretarios de Reforma agraria, Victor Cervera Pacheco; Desarrollo Urbano y Ecologia, Patricio Chirinos Calero; de Pesca, Maria de los Angeles Moreno; de Educaciòn, Manuel Bartlett Diaz, y del de comunicaciones y Transportes, Casso Lombardo, entre otros.

Posteriormente, el Presidente de los mexicanos se trasladarà al municipio de Jala, visitando luego Ahuacatlàn, Santa Isabel, San Pedro Lagunillas y Compostela. Esto el lunes. Y el martes 13, visitarà el proyecto hidroelèctrico Aguamilpa, volando posteriormente con destino a Ruiz y llegar a la carretera Ruiz-Zacatecas; retornando inmediatamente a Tepic donde inaugurarà NAYARABASTOS, teniendo luego un encuentro con colonos y la inauguraciòn

Pase a la Pag. 3

## SEPESCA Instalará Buzones de Quejas y Denuncias

La Secretaria de Pesca en su deseo de dar una transparencia al cumplimiento de las funciones que se le han encomendado, asi como las de sus funcionarios y trabajadores, ha dispuesto el establecimiento de casetas de Quejas y Denuncias en cada una de sus delegaciones, a fin de posibilitar que el sector pesquero en lo particular, y la ciudadania en general mani-

Pase a la Pag. 4 Secc. D

La Unidad Mèdica del Instituto Mexicano del Seguro Social da inicio a sus servicios el 12 de Marzo del año en curso. Unidad con Medicina Familiar y Hospitalizaciòn Aguamilpa.

## El IMSS Inicia sus Servicios Médicos en la Unidad con Medicina Familiar y de Hospitalización en Aguamilpa

El IMSS inicia sus servicios mèdicos y de hospitalizaciòn en Aguamilpa por determinaciòn de la Delegaciòn Regional en Nayarit del Seguro Social a cargo del licenciado Hernaldo Rios Navarrete.

A partir del 12 de marzo del año en curso; siguiendo la politica del Plan Nacional de Desarrollo y del Plan Nayarit, fijados por el licenciado Carlos Salinas de Gortari, presidente de los Estados Unidos Mexicanos y del licenciado Celso Humberto Delgado Ramirez, Gobernador Constitucional del Estado, el instituto viene cumpliendo con dichos lineamientos.

En el règimen ordinario se encuentran funcionando dentro de la misma politica las unidades mèdicas de San Juan de Abajo, en el municipio de Compostela; Pimientillo municipio de Rosamorada y las ampliaciones de los hospitales de Tuxpan y Santiago Ixcuintla.

Dentro de la preocupaciòn

PASE A LA PAG. 3

## Camiones Anticontaminantes de Acaspen: TH

POR: LORENA HERNANDEZ

Con un financiamiento del orden de los catorce mil quinientos millones de pesos, la Alianza de Camiones de Tepic (ACASPEN) adquirirà minibuses anticontaminantes para utilizarlos en el servicio de transporte urbano en la capital del Estado.

Dijo Josè Fèlix Torres Haro, Lider de la ACASPEN, quien agregò que serà el Banco de Obras (BANOBRAS) la instituciòn que otorgarà tal financiamiento.

Torres Haro señalò que el Gobierno del Estado serà el aval ante el BANOBRAS para obtener el crèdito, que deberà ejercerse en un plazo de cinco años.

Aseverò que los minibuses tienen capacidad para treinta y cuatro pasajeros, màquina mercedes de patente alemana anticontaminante, y un costo unitario de ciento dos millones de pesos.

Tal inversiòn para modernizar el transporte urbano en Tepic no implicarà un aumento

PASE A LA PAG. 4 SECC. D

# La Noche de la Dictadura

POR MIGUEL A. GRANADOS CHAPA.

AMI.- El próximo domingo asumirá la presidencia de la República de Chile el demócrata-cristiano Patricio Alwyn, elegido el 14 de diciembre pasado en unos comicios que determinaron el fin de la dictadura, que encarnada en el general Augusto Pinochet, ensombreció a ese lejano país austral desde el 11 de septiembre de 1973.

El principio del fin para Pinochet había ocurrido el cinco de octubre de 1988, cuando se efectuó el referéndum en que el dictador se jugó a un sí o un no su permanencia en el poder, que habí usurpado mediante la tradición y la fuerza. Una inmensa mayoría de chilenos, hartos de su poder tiránico, lo rechazaron votando por la negativa.

Alwyn encarna la paradója, patética y sin embargo eficaz actitud de la democracia cristiana en la prolongada crisis, que duro más de 16 años y de la que apenas se empezará a salir cuando asuma el gobierno y comience la más ardua tarea de conseguir el poder. El nuevo presidente, como su partido, favorecieron el golpe militar, por una extraña mezcla de convicción y cálculo, a las que no estuvo ajeno el candor, pues creyeron que Pinochet, golpista alentado por ellos les entregaría el mando tan pronto lo hubiera aligerado de sus principales ejercedores. Pero se equivocaron y, por lo tanto, de la virtual complicidad pasaron a la estupefacción, primero, y luego morosamente, pero en firme, transitaron hacia la oposición en la que se encontraron son sus antiguos adversarios socialistas y comunistas.

La democracia cristiana y Alwyn comenzaron siendo antagónicos a la Constitución de 1980, con la que Pinochet maginaba poder perpetuarse en el poder, pero luego descubrieron las fisuras legales que posibilitaban y propugnaron su aceptación, lo cual abrió las puertas para el referéndum y más tarde las elecciones, en que el conservadurismo pinochetista estuvo personificado en el candidato Hernán Bucci, al cual derrotó el próximo presidente.

Si no obstante los resquemores que la democracia cristiana despertaba en el resto der los partidos, la oposición se agrupó en torno suyo, ello fué debido a que Pinochet hubiese impedido la cristalización de cualquier otra fórmula, especialmente si a la cabeza de una coalición opositora hubiera quedado algún dirigente de los partidos de la Unidad Popular, con lo que el círculo se ha cerrado, dejando a esa corriente política en el sitio donde aspiraba a estar. Pero no es en rigor la misma, no debe serlo, pues se espera que la grave lección de esta década y media haya dejado huella en todos lo chilenos.

La toma de posesión de Alwyn permitirá, por otro lado, restablecer relaciones entre México y Chile. Nuestro país las rompió en 1974 y no hubiera podido reanudarlas sin perder cara mientras gobernara Pinochet. Se espera ahora que el canciller Fernando Solana viaje a aquel país el 20 de marzo, y se designe a los respectivos embajadores. Ya es seguro que el chileno será Hugo Miranda y ha quedado abierta la posibidad de que el mexicano lo sea el recién defenestrado secreatrio de Agricultura, Jorge de la Vega. Veremos.

# REALISMO ECONOMICO Y SENSIBILIDAD SOCIAL

POR: MIGUEL ROBLES

Cuando el gobierno anunció la desincorporación del sector público de empresas paraestatales no prioritarias o no estratégicas con varios propósitos definidos; allegarse recursos, fortalecer la rectoría económica del Estado y volver los ojos a una vieja demanda insatisfecha, la justicia social, algunas corrientes de opinión pusieron a circular los vocablos neoliberalismo o thatcherismo para cuestionar los propósitos de tan importante decisión.

Surgió entonces un discurso acrítico, en el que se acusaba al gobierno de "entreguismos" y olvido de la deuda social, pero que nunca propuso alternativas concretas para enfrentar con éxito las penalidades económicas de un Estado obeso y mal administrador, apremiado para atender el bienestar social de los sectores más desvalidos.

La respuesta salió del propio gobierno. Carlos Salinas de Gortari instrumentó el Programa Nacional de Solidaridad, encaminado a atender, mediante inversiones billonarias y obras de beneficio colectico, el deteriorado nivel de vida de los grupos más débiles de nuestra sociedad. Los recursos financieros, se informó oportunamente, provendrían de la venta de esas paraestatales no prioritarias o no estratégicas.

De esta manera, el anuncio de la desincorporación de Altos Hornos de México y de la Siderúrgica Lázaro Cárdenas Las Truchas, SA, hecho ayer por la Secretaría de Programación y Presupuesto, se ubica en esa contexto. El producto de la venta de ambas paraestatales se destinará específicamente al Programa Nacional de Solidaridad.

En sus fundamentaciones dirigidas a la Cámara de diputados, el Ejecutivo expone que la industria siderúrgica =dada la situación internacional del acero= dejó de ser prioritaria para el gobierno. Además, en las condiciones actuales de apertura, la industria siderúrgica está obligada a ser competitiva. Ello requerirá de cuantiosas inversiones que el Estado, comprometido con programas prioritarios de bienestar social, no puede hacer, pero sí los particulares.

Nuestra legislación prevé las modalidades, y la soberanía del Poder Legislativo cuidará de su ejecución. En esta tarea será de singular importancia que se valore otro elemento que se sitúa en esta operación: la ampliación y modernización de la industria siderúrgica, con las inversiones inherentes, y el gasto social que se realice en el Programa Nacional de Solidaridad, repercutirán directamente en la atención a un problema no menos grave: el del desempleo. Recordemos aquí que la tasa de crecimiento económico de 2.1 por ciento sigue siendo insufiente, en peligroso grado para nuestras perspectivas de desarrollo, ante el incremento anual de nuestra fuerza de trabajo, que es de 3 por ciento.

En esta mezcla de realismo económico y sensibilidad social en que se da la desincorporación de AHMSA y Sicartsa, complace que el Ejecutivo tenga presente el respeto pleno ambas empresas (seis mil, aproximadamente), así como su participación en ellas como propietarios.

Este, quizá, por todo lo que entraña, sea el hilo más sensible de la operación, y aquí se impone la vigilancia tutelar del Estado por los intereses de los trabajadores, que pese a la crisis continúan siendo la columna vertebral de este país.


Meridiano De Nayarit

Tepic, Nayarit, sábado 10 de marzo de 1990. PAG-2 OPINION


# De la Certificación al lavado de dinero

POR: ENRIQUE BERRUGA FILLOY

BERNA, SUIZA.- La lupa de la certificación washingtoniana se alza todos los años, simepre al final del invierno, para evaluar las acciones contra el narcotráfico de los países productores de enervantes. Lupa que se torna borrosa y lenta, al momento de examinar el último eslabón de la cadena criminal del narcotráfico: el lebado de dinero. Sin este último paso, el negocio mismo del narcotraficante perdería su razón de ser. El lavado de dinero hace la diferencia entre delinquir de gratis y ser =como es el caso= uno de los hombres más ricos del mundo de acuerdo a la revista Fortune. De hecho, los narcos colombianos figuran entre los 200 individuos más acaudalados del planeta.

La cadena delictuosa que se inicia con la cosecha de la planta de la coca, de la mariguana, de la amapola, culmina invariablemente en operaciones de lavado de dinero que han encontrado acomodo y total flexibilidad en el sistema bancario de Suiza. Al abrirse la temporada de certificaciones en Estados Unidos, conviene revisar la forma como opera ese último eslabón delictuoso, así como las razones que llevan a enderezar el dedo contra el campesino productor de estupefacientes, pero deja sin mancha y sin reponsabilidad al financiero que da legitimidad al dinero sucio y, encima, paga intereses puntualmente a los zares internacionales de la droga.

La forma preferencial como se intenta atacar el problema internacional del narcotráfico exige una explicación. Para el campesino latinoamericano se diseñan programas de sustitución de cultivos que le persuadan a cosechar alimentos en vez de enervantes. Sin embargo, no existe hasta la fecha, programa alguno para que la banca suiza "sustituya depósitos" derivados del narcotráfico, en favor de aquellos devengados legítimamente. El campesino actúa con frecuencia impulsado por el hambre y la indigencia. El banquero suizo absorbe las utilidades sin preguntarse por la procedencia de las diversas que le presentan. Business is business.

Suiza es el segundo país más rico del mundo. Tiene algunas otras peculiaridades. Los principales bancos helvéticos tienen sucursales en los aeropuertos suizos, colocadas antes de que el pasajero deba pasar por los puntos de migración y de aduanas. Esto es, cualquier persona puede introducir instrumentos bancarios al país, preferentemente dinero en efectivo, antes de entrar legalmente al territorio de Suiza. Con una buena conexión de vuelos, hasta puede ahorrarse la molestia de llevar pasaporte. En las ventanillas de esas sucursales se encuentran desplegados cartelones por demás llamativos que rezan en cuatro idiomas distintos: "Todos necesitamos de un poco de privacía al hacer nuestras transacciones". Y a renglón seguido dice "Distancia =discreción".

La caja fuerte de Europa =como se ha dado en llamar a Suiza=, atraviesa en estos días por una crisis de conciencia. El sábado pasado en Berna sucedió lo inesperado: 30 mil manifestantes fueron dispersados con cañones de agua y gases lacrimógenos, en zafarracho originado por la noticia de que uno de cada siete suizos había sido fichado por las autoridades de seguridad del país. El efectivo control político que se esperaba lograr madiante el fichaje de la ciudadanía contrasta notablemente con la mínima supervisión de que es objeto al banca helvética.

El dilema moral se agudiza por la procedencia y origen del dinero que nutre al sistema bancario de Suiza. En sus arcas, el secreto bancario del país protege las grandes fortunas personales de Europa en 40 por ciento, de Suiza misma en 25 por ciento, de América Latina en 15 por ciento y el resto de otras regiones del mundo. Se habla de dinero gris, derivado de la evasión fiscal y de dinero negro del narcotráfico, que requiere de lavado. La banca suiza es eficaz, discreta, tiene sucursales en todo el mundo y una legislación que pena con la cárcel o con 50 mil francos de multa a cualquier dependiente bancario que por negligencia o decisión propia viole el secreto bancario.

Se protege así un negocio gigantesco toda vez que Suiza termina apropiándose invariablemente de las fortunas depositadas por nacotraficantes sentenciados o muertos en sus países de origen.

Es muy rara la ocasión en que Suiza devuelva al país de un sentenciado los depósitos derivados de la corrupción, la venta de armas o el narcotráfico. Ahí están pendientes aún los casos de Cheverría y León, cuyo fraude a Pemex ha sido probado ante las autoridades suizas, pero sus depósitos no han sido reintegrados a nuestro país. Las diferencias están a la vista. Mientras que Francia, Alemania Federal e Italia han introducido leyes y sistemas de seguridad que permiten detectar y combatir el lavado de dinero Suiza ha declinado alterar el propósito y los alcances de secreto bancario.

Es en este terreno donde las fortunas de narcotráfico encuentran protección y destino seguro. Basta hacer cuentas: el agricultor sudamericano recibe entre 150 y 200 dólares por las hojas de coca necesarias para producir un kilo de cocaína base. Ese mismo kilogramo de cocaína refinada se vende en un precio que flutúa entre los 80 y los 120 mil dólares en las calles de Nueva York. La diferecnia entre ambos montos se reciclada (eufemismo con el que también se conoce el lavado de dinero) en el sistema bancario internacional.

Las ironías abundan: la esposa del procurador colombiano de justicia, Rodrigo Lara Bonilla, asesinado por narcotraficantes, es actualmente cónsul de ese país en Suiza. La prosperidad y seguridad de que goza en Berna está financiada parcialmente por las inyecciones que cotidianamente envían quienes ultimaron a su marido.

Un combate frontal al cáncer del narcotráfico y la farmacodependencia internacional jamás será completo ni eficaz en tanto los mercados financieros no interrumpen y ataquen el lavado de dinero. Los banqueros por su lado, siempre bien apoyados por los abogados mejor cotizados del mundo, argumentarán, en sintesis, que nunca obrarán en perjucio propio, cancelando la posibilidad de manejar las sumas extraordinariamente abultadas del negocio de las drogas. En tanto eso no suceda, muchos países productores de estupefacientes podrán seguir condenando la forma selectiva como intenta combatirse el narcotráfico desde la perspectiva de los certificadores.

CENSO 1990
Del 12 al 16 de marzo
déjame que te cuente

¡Súmate a la cuenta!
Del 12 al 16 de marzo...
déjame que te cuente
INEGI



INDICADOR

Meridiano

PUBLICACION PERIODICA AUTORIZADA. REGISTRO SEPOMEX NUMERO 1881389-001 CARACTERISTICAS 12-1252-70
CERTIFICADO DE LICITUD DE CONTENIDO NUM. 2963
CERTIFICADO DE LICITUD DE TITULO 3378
TITULO RESERVADO POR LA SEP 45-69.
Oficinas y Talleres en: Emilio Zapata No. 73 Pte.
Colonia Centro C. P. 63000
Teléfonos 2-01-45 y 2-66-30.
Apartado Postal 65, Tepic, Nay.
Dirección General: Dr. DAVID ALFARO.
Director Ejecutivo: ELIAS MALDONADO.
Dirección Técnica: ANTONIO PEREZ CISNEROS.
Gerente General: LIC. JORGE CORDOBA JUG.
Tesorería: CRISTINA PEREZ PEÑA.
REDACCION: Lorena Hernández, Patricia Ramírez y Guillermo Aguirre T.
INFORMATICA: Marco Antonio Delgado Rocha
Leonor Mejía Peralta y Juan Manuel Treviño Alfaro.
COMPOSICION: Rosario Cambero V., Esperanza Figueroa Salazar, Amalia Ortiz Iñiguez y Rosalba Mejía Peralta.
ARTE: Ramón Altamirano García, Francisco Javier González Ortega, Rafael Delgado y Salvador Alvarado.
FOTOMECANICA: Adrián Figueroa Loria, José Cruz Monsalvo García Julián Solís
PRENSAS: Fernando Delgado y Víctor G. Ayón Ramírez.
CIRCULACION: Diego Monsalvo.
CREDITO Y COBRANZAS: David Benítez Salcido y Armando Velázquez Partida.
Los Colaboradores que firmen sus escritos son responsables del contenido de los mismos.
No hay obligación de devolver originales aunque no se publiquen. Todos los fondos y correspondencia a este Periódico, deben ser dirigidos al Director, en el domicilio antes mencionado.
Este Periódico se edita con sistema computarizado
Distribución Regional Agencia LINPASA.
AÑO XLVI ÉPOCA II
Tepic, Nayarit.
Diario: de Lunes a Sábado
TELEX 61135 MLRME
REPRESENTACION COMERCIAL
EN EL D.F. RODRIGO LEMUS, S.A.
Ejemplares Diarios en la Torre de Papel.
Club de Periodistas de México.

¡¡YA ES HORA!!

SUSCRIBASE

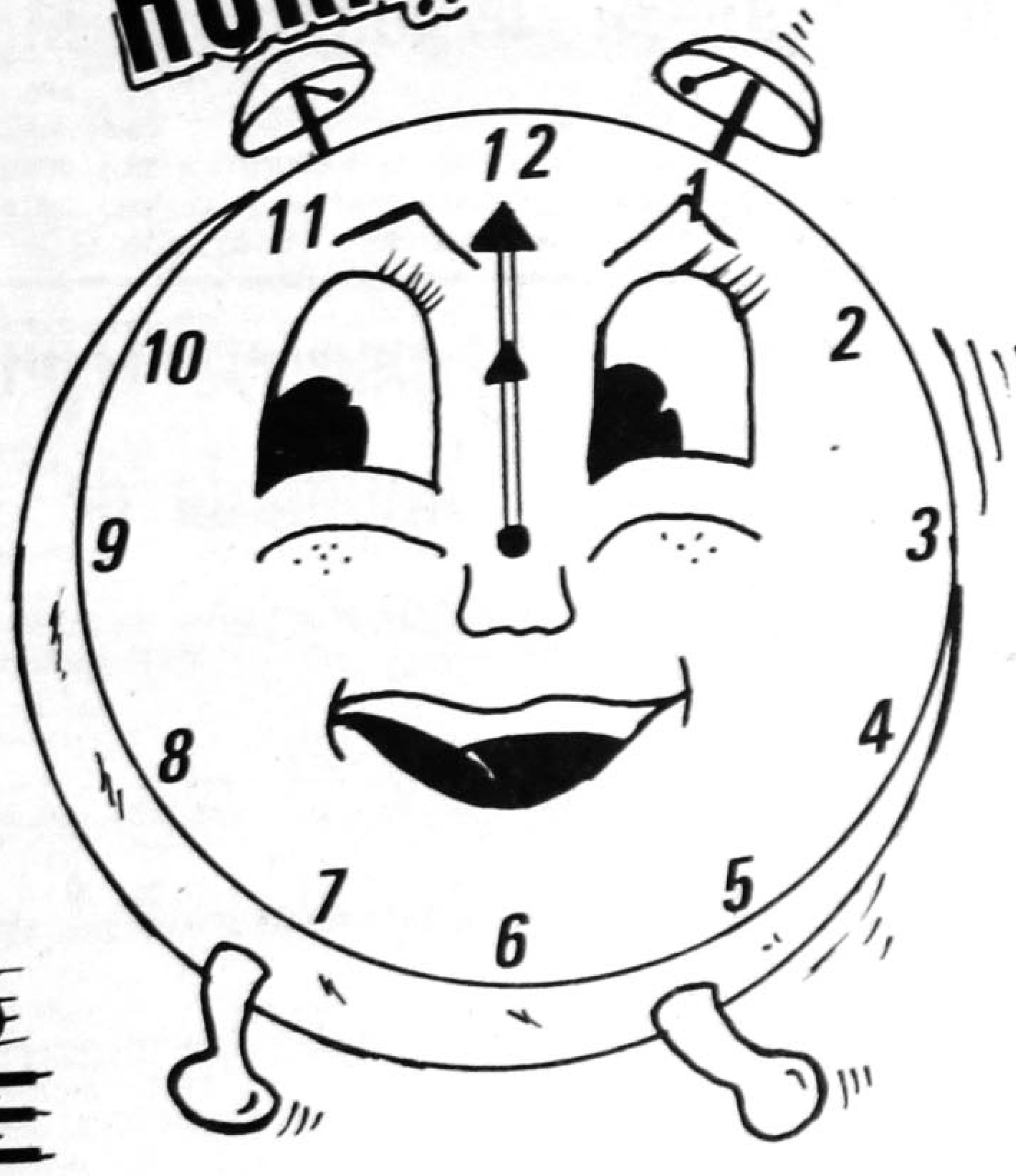


A Meridiano De Nayarit

UN PERIODICO DIFERENTE CADA DIA

## ✦El Destacado

pios locatarios lo acompañaron para que recorriera el interior de los edificios, ante la algarabía de propios y extraños.

Con un saludo directo y unas palabras expresadas a los locatarios, el Pre candidato a la Presidencia municipal logró una verdadera euforia, y por ejemplo en el Mercado Abasolo, pusieron a todo volumen una grabadora, para de esa manera ponerse a tono con la fiesta popular en que convirtieron los mercados con la visita de Rivas Curiel.

Al Pre-candidato lo acompañaron entre otras personas el dirigente del Sindicato de los Ferrocarrileros, Plácido Rodríguez; el líder de la Federación de Colonias en Provincia, Andrés Mercado; así como diversos Presidentes de Seccionales del Municipio de Tepic.

Por último cabe manifestar que el apoyo para Alejandro Rivas Curiel sigue siendo intenso en todos los sectores de la sociedad tepicense, tal y como se lo expresaron los locatarios de los mercados de esta capital nayarita.

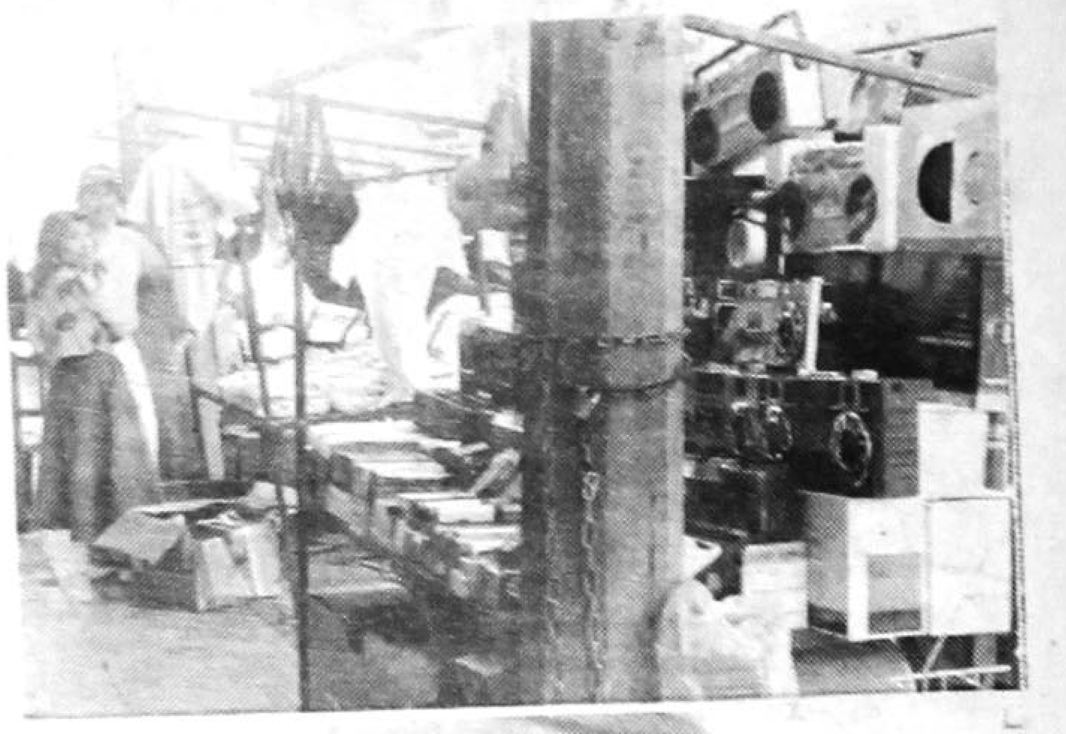

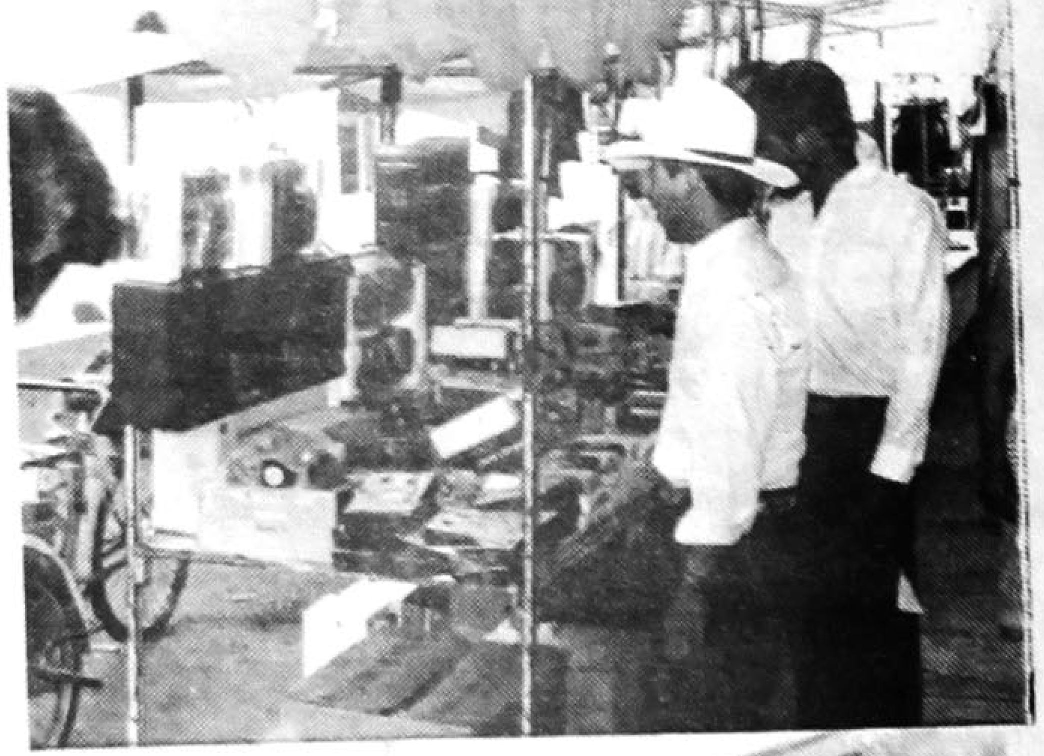

déjame que te cuente

contar, cuenta mucho

Venta de Departamentos
Se venden 3 Departamentos en Sevilla # 41 Cd. del Valle inf. Tel. 2-74-32

## Organiza...

La Segunda Carrera de Bicicross tendrá participación en 4 categorías:

INFANTIL: "A" de 5 a 7 años de edad; INFANTIL "B" con 8 y 9 años; JUVENIL "A" de 10 y 12 años; JUVENIL "B" de 18 a 15 años y la LIBRE en la que podran inscribirse hombres y mujeres de todas las edades.

La premiación consistirá en Trofeos a los primeros lugares de cada categoría y medallas a quienes ocupen segundos y terceros lugares.

Quienes tengan interés en participar en el evento deportivo del domingo 11 de marzo pueden inscribirse en las Oficinas del Voluntariado Nayarit sito en Avenida México 221 sur, llamar a los teléfonos 3-95-06 y 3-95-07 o incluso media hora antes del torneo en el lugar de la competencia: Pista de Bicicross ubicada frente al Mesón de los Deportes en la Ciudad de la Cultura.

El único requisito para su participación es que se presenten con bicicleta adecuada a este deporte.

## Como en ...

Hacienda.

En el caso del fayuquero de la esquina de Zapata y Puebla, Marcos Alvarez, argumenta contar con todos sus papeles en regla. Y su bodega ambulante, una camioneta color crema, placas PD-7248, debidamente protegida por su organización sindical de la cual es Secretario de Conflictos.

A continuación, un mar de fotos de puestos fayuqueros. Muchos de éstos se roban la energía eléctrica para probar las grabadoras, videocasseteras, televisiones, microfonos, entre otras cosas.

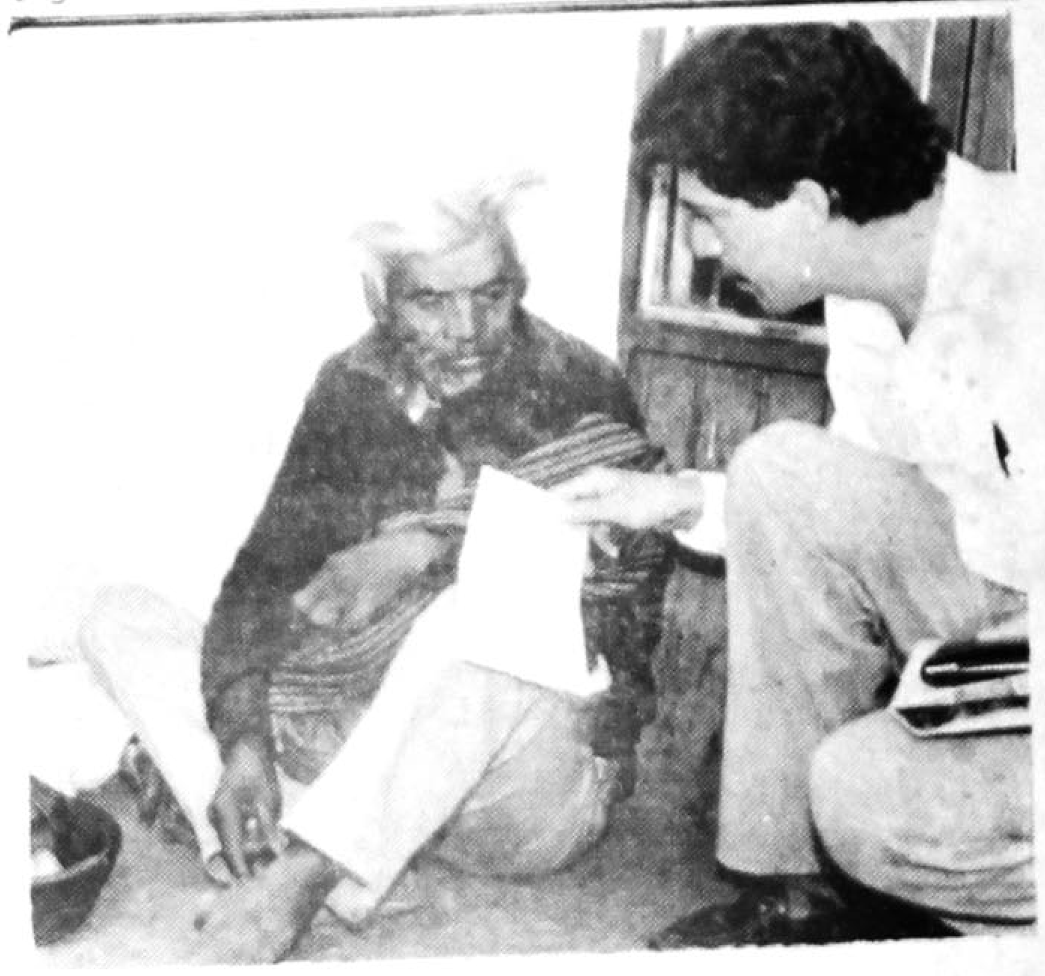

## Abundancia de Limosneros...

decía al reportero: "¿Qué quiere que haga? De algo tengo que vivir, señor. Ya a uno de viejo no le dan trabajo tan fácilmente..."

Un número aproximado de 10 indigentes fueron observados por este diario por el centro de la ciudad, mostrando recetas médicas del Centro de Salud "Juan Escutia", con el logotipo de la Jefatura de los Servicios Coordinados de Salud Pública.

## El IMSS Inicia ...

de nuestro primer mandatario en el ámbito de la solidaridad también se cumplió; construyéndose dentro del régimen IMSS-Solidaridad, las unidades de La Libertad en San Blas; El Resbalón, municipio de Acaponeta; La Presa, municipio de Tecuala y la remodelación y adecuación de El Marquesado de Ahuacatlán.

La unidad médica de Aguamilpa contará con 7 consultorios; 4 de medicina familiar, 1 de dental, 1 de medicina preventiva y 1 en el servicio de urgencias. Asimismo con 9 camas de hospitalización, servicios auxiliares de diagnósticos como 1 laboratorio y 1 sala de rayos X; contará también con servicios de dietología, lavandería, farmacia, casa de máquinas, 4 salas de espera, 1 quirófano, 3 camas en la sala de recuperación, central de equipos y esterilización (CEYE) y 1 cuarto para médicos residentes.

# Inaplazable la Modernización de DICONSA, Tanto Como la Demanda Oportuna y Suficiente de Básicos: César Vargas

+ Desde el anuncio de la modernización del sistema CONASUPO, del cual forma parte DICCONSA, a la fecha se han abierto más de 1000 tiendas en todo el país; en la zona centro ya se cuenta con la apertura de 95 tiendas.

+La apertura de tiendas e: la prioridad de la modernización del sistema DICCONSA, también se separarán en el transcurso de 1990 las que ya no cumplan su función social.

+El titular de DICCONSA dio posesión al licenciado Marte Gómez Leal como Gerente General de la empresa en la zona centro.

Guadalajara, Jalisco.- La modernización y fortalecimiento del sistema CONASUPO, del cual DICCONSA forma parte relevante, es inaplazable, porque también lo es el abasto oportuno y suficiente de productos básicos a los precios más bajos del mercado a la población del medio rural y urbano que más lo necesitan.

En estos términos se expresó el licenciado César H. Vargas, Director General de DICCONSA al dar posesión, por acuerdo del Director General de CONASUPO, licenciado Ignacio Ovalle Fernández, al nuevo Gerente General de la empresa en la zona centro, con sede en esta ciudad, licenciado Marte Gómez Leal, en substitución del C.P. Horacio Carbajal Pescador.

El licenciado Vargas, quien viajó expresamente a esta ciudad para dar posesión al licenciado Gómez Leal como responsable del servicio de abasto de productos básicos que DICCONSA proporciona en la zona centro del país, que comprende los estados de Jalisco, Aguascalientes, Colima, Nayarit y Zacatecas, señaló enfático:

"No podemos permitir que los mexicanos que más lo necesitan padezcan de problemas del desabasto de básicos, porque el plazo es inamovible y porque los beneficiarios de los productos de primera necesidad así nos lo exigen".

En la ceremonia en que el licenciado Gómez Leal se hizo cargo desde el día de hoy de la Gerencia General de DICCONSA-Centro, estuvieron presentes además del licenciado César Vargas, los Directores de Operaciones Comunitarias, Juan Riera, de Administración, Carlos Tarrab; y de Abasto, Jesús Mendoza Arévalo, todos de DICCONSA.

En su mensaje, el titular de DICCONSA informó de los avances de la modernización de la empresa: dijo que de octubre a la fecha se han abierto en todo el país más de 1000 tiendas, en beneficio de alrededor de 2 millones de mexicanos adicionales a los que el sistema DICCONSA proporciona productos básicos en suficiencia, oportunidad y a los precios más bajos del mercado.

Agregó que tan solo en la zona centro se han abierto 82 tiendas campesinas y 13 centros Populares de Abasto de Conasupo, con las cuales se incorporan al servicio de abasto de productos básicos casi 200 mil mexicanos de la zonas más pobres de Jalisco, Colima, Nayarit, Zacatecas y Aguascalientes.

Precisó que particularmente en Jalisco se han abierto un total de 29 tiendas.

Subrayó el licenciado Vargas que la apertura de tiendas en todo el país es la prioridad establecida por el presidente Carlos Salinas de Gortari para la modernización del sistema CONASUPO, de la cual DICCONSA forma parte.

De la misma manera, manifestó que la separación de las tiendas de DICCONSA que ya no cumplan con la función social de atender a la población de escasos recursos económicos, se tiene programada para llevarse a cabo en el transcurso de 1990.

Por su parte, el licenciado Marte Gómez Leal, quien ha prestado sus servicios en el sistema CONASUPO desde 1982, agradeció al licenciado César H. Vargas el nombramiento de DICCONSA-Centro y dijo que "pondré todo mi empeño y mi capacidad para rsponder a la confianza depositada en mi persona, porque así lo exige el proceso de modernización de la institución.

El C.P. Jaime Ruvalcaba estará en Tepic el día 10 del actual. Impartirá un Curso que titula:

"ANALISIS Y APLICACION DE LA MISCELANEA FISCAL 1990".

Día: 10 de marzo 1990.
Lugar: Canacintra Puebla 89 Norte, Tepic, Nay.
Hora: De las 9:00 a las 13:00 Hrs.
Cuota de recuperación: $ 65,000.00
Con derecho a material de trabajo y cafetería.
Para mayor información comunicarse a los Tels. 2-04-09 y 2-59-96.
Cupo limitado. Aparte su lugar.

ATENTAMENTE
CAMARA NACIONAL DE LA INDUSTRIA DE TRANSFORMACION
DELEGACION NAYARIT.

## Comisaría

POR G A T O

La peligrosa banda de Tequepexpan compuesta por: Solome y Pedro Ríos Velázquez, Ernesto Guzmán Velázquez, Anselmo Hernández Terrazas y Vicente Arellano Durán.
Se les acusa de delitos contra la salud, posesión de armas, robo y asalto a mano armada.

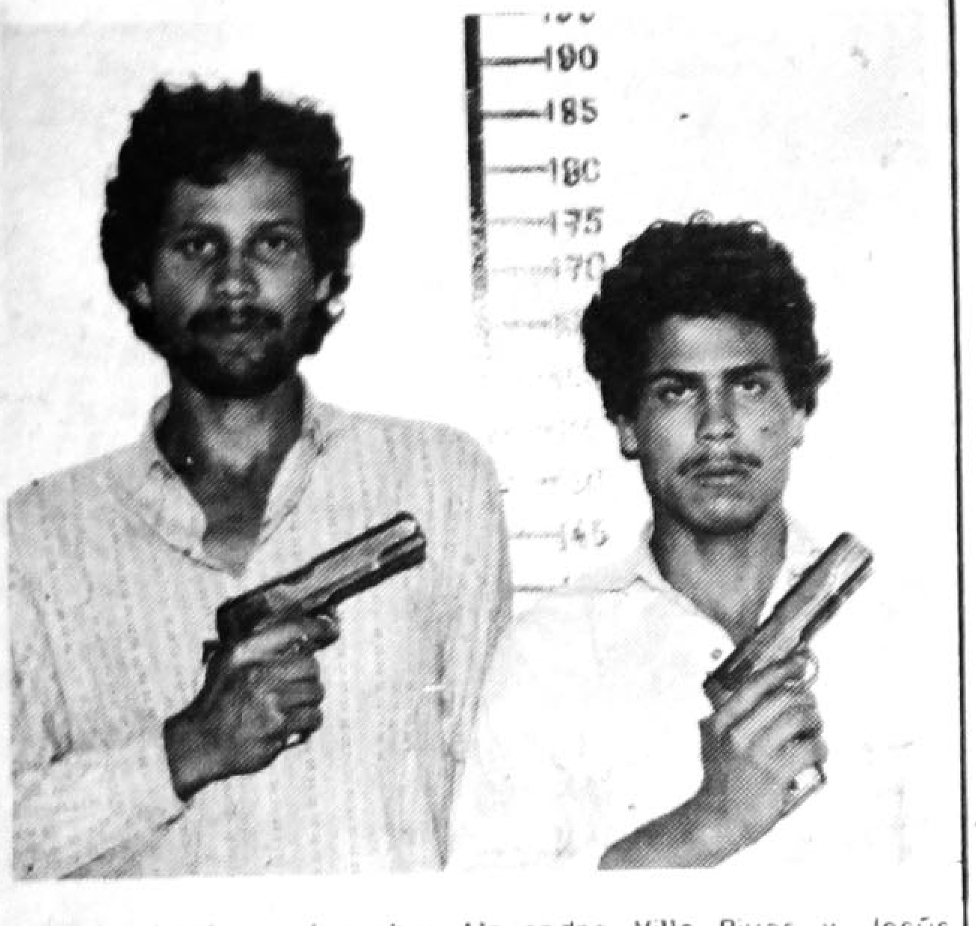

De izquierda a derecha: Alejandro Villa Rivas y Jesús Villa Rivas por el delito de homicido en agravio de Santiago Miramontes Montalvo.

# Por Difamarle su Honra la Mandó a la Cárcel

Maribel Martínez Ortega, disgustada porque su honor andaba en boca de toda la gente, debido a las falsedades esparcidas por Ramona Chávez Ortega, se presentó ante el agente del ministerio público de Amatlán de Cañas licenciada Elvira Patrón Sánchez a denunciar lo que consideró como un acto perjudicial a su persona.

Maribel Martínez, dijo que su detractora se ha encargado de esparcir el rumor de que ella anda con casados, a los que explota hasta la medula para después deshacerse de ellos, "No pueden ver que uno progrese porque luego le sancan a uno chismes, que culpa tengo yo de que se fijen en mí, si esto les da envidia que se la aguanten" dijo la calumniada.

"Aunque es mi pariente y me da tristeza verla tras los barrotes de la cárcel no la voy a perdonar, que pague sus mitotes para que aprenda a no meterse en vidas privadas".

# En Circunstancias Misteriosas Muere un Anciano

Pedro González C. de 81 años de edad, fue encontrado muerto en su domicilio de Camino Viejo a Jauja número 56, en la márgen izquierda del río Mololoa, ignorándose hasta el momento la causa de su muerte.

El finado últimamente recaía en crisis depresivas, lamentándose de su vejez y de lo inútil que la vida deja a todos los viejos, además eventualmente hablaba de la ingratitud de los hijos y de los parientes, y fue posiblemente esta sensación de soledad la que originó su muerte, pues su cuerpo no presentaba ninguna huella de violencia ni se encontró recado alguno que haya dejado a su familia.

Sin embargo la agencia del Ministerio Público ordenó se le practicara la autopsia de ley en el Hospital General, para descubrir algún indicio de envenenamiento o si fue un paro cardiaco o en fin la causa verdadera de su muerte, ya que hasta ahorita se especula sobre esto.

# Como en Tepito, Tepic Inundado de Fayuca

Y la venta de artículos de importación sigue subiendo día á día en la capital nayarita ante la complacencia de autoridades federales, encargadas de verificar que, en efecto, las facturas avalen determinados productos comprados en los Estados Unidos.

Los fayuqueros que tranquilamente exhiben sus productos en el primer cuadro de la ciudad de Tepic, afirman contar con permisos del Departamento de Fiscales del XXX1 Ayuntamiento para poder vender su mercancía. Empero, los permisos solo avalan el espacio que ocupan, más no la venta ilegal de productos norteamericanos que hacen una competencia desleal al comercio organizado.

MERIDIANO llevó a cabo un reportaje gráfico de todos y cada uno de los "tendidos" que se localizan por calles como Puebla, Zapata, Hidalgo, Veracruz y Lerdo.

Se inundó el centro de quienes vienen operando tipo Tepito, como en la ciudad de México, nada más que aquí refinados. Estos vendedores de fayuca, buenos para hablar, han logrado crear organizaciones sindicales para unidos defenderse de cualquier acción legal que las autoridades locales pudieran en su momento aplicar.

Sin embargo, si la comandancia de la Policía Judicial Federal llegara a realizar una inspección minuciosa en cada uno de los changarros, muy probablemente serían consignados dos o tres vivales que violan la ley de

PASE A LA PAG. 3

# Criminales Hermanos Detenidos

Los hermanos Alejandro y Jesús Villa Rivas, de 26 y 18 años respectivamente, fueron detenidos luego de que el 12 de diciembre del año pasado, dieron muerte arteramente a Santiago Miramontes Montalvo en la población del "Girón" municipio de La Yesca.

Los asesinos hermanos que son originarios de "El Limón" municipio de La Yesca, el día que realizaron su crimen, llegaron hasta el lugar de los hechos donde se efectuaba una fiesta familiar, y debido a su estado de ebriedad discutieron fuertemente con el hoy occiso, sacando de entre sus ropas armas calibre 38 super con la que le hicieron varios disparos al finado.

Pretendiendo burlar la acción de la justicia ambos se dieron a la fuga, pero finalmente se les capturó en Ahuacatlán, y mediante el oficio DPJ 299/90 fueron puestos a disposición de la Agencia Investigadora de Detenidos para seguirles el proceso correspondiente.

# Cancelan Estampilla Alusiva a Ferrocarriles Nacionales

Se celebró una más de las cancelaciones de Estampillas conmemorativas y tuvo lugar en el legendario lugar de los Ferrocarriles del Pacífico. En la cual se celebró el "80 Aniversario de la Mexicanización de Ferrocarriles Nacionales de México" y nos hizo el honor de cancelar el C. Jefe de la Estación, Ramón Aguilar Camacho, un hombre que a través de los años ha palpado la situación de los ferronales, y ahora en este aniversario de la mexicanización de los Ferrocarriles fue muy emotiva para la empresa como para el Servicio Postal Mexicano en la cual estuvieron presentes las diferentes jefaturas del Ferrocarril del Pacífico. En donde en su folleto dice lo siguiente:

Fue en 1909 cuando un grupo de trabajadores mexicanos fundaron la "Sociedad Mutualista de Telegrafistas Ferrocarrileros" la cual lucharía por la mexicanización de las líneas ferroviarias. Don Felipe Pescador destacado ferrocarrilero, a nombre de la sociedad se entrevistó con el Lic. José Ives Limantur, ministro de hacienda, para comunicarle como en las líneas nacionales se le negaba el empleo a los trabajadores mexicanos utilizando como pretexto el que no hablasen el idioma inglés a pesar de haber entre ellos empleados preparados para ser despachadores, maquinistas o conductores, se les relegaba a ocupar dichos puestos. Por la gerencia postal estatal estuvieron en representación del gerente postal estatal el C. José Luis Pantoja Ramos y el C. Ing. José Manuel González Galván enc. de llevar a cabo estas cancelaciones en las diferentes empresas del estado y federales así como instituciones del sector público.

# Pide un Juez que se Reintegre a su Propietario

El agente del Ministerio Público Federal, José Luis González Gutiérrez, reconoció que la Juez Federal de Monclova, Coahuila, está solicitando a la Procuraduría General de la República el regreso inmediato de las instalaciones del Hotel Corita, así como las casas adyacentes que son utilizadas como cuartel general de la Policía Judicial Federal en Insurgentes 300 y donde también está la oficina del Supervisor del narcotráfico.

Sin embargo, los responsables de la delegación de la PGR en Nayarit se negaron a hacer entrega del inmueble "por considerar improcedente el fallo de la juez en favor del presunto narcotraficante Jesús Avilés Palma, a quien se le sigue un proceso por acopio de armas y estar vinculado a narcotraficantes sudamericanos.

Un Actuario del Juzgado de Distrito de Monclova, Coahuila, trae la orden para que el hotel sea entregado a los abogados de Jesús Avilés Palma.

Por otro lado, entrevistada la recepcionista del hotel Corita, Laura Medina, dijo que ella se encuentra laborando desde que era propietario Jesús Avilés, "sin embargo, ahora ya soy empleada federal, pues las instalaciones están bajo custodia de la Procuraduría General de la República. Pero en lo que respecta a la información de que el inmueble sea entregado a los abogados de Avilés, no tengo conocimiento. Yo nomás soy recepcionista....". (Por Guillermo Aguirre Torres).

## PULSO

Elías Maldonado

La juez federal de Monclova, Coahuila, sí que tiene valor para fallar en favor del presunto narcotraficante de la talla de Jesús Avilés Palma. Pero y cómo no, si la averiguación previa que integró un fiscal dependiente de la Procuraduría General de la República fue mal hecha, cuestión que fue aprovechada por los abogados que hoy día están mas truchas que la DEA.

En fin.

Lo que siento es dónde van a instalar ahora a los mas de 50 agentes federales, ministerios públicos, ayudantes y secretarias. A menos, pues, de que se vayan al rancho El Paraíso de Jonás, antes propiedad del narcotraficante Pepe Pineda. Sería el único lugar apropiado, nada mas que está hasta San Pedro Lagunillas.

¡Salud!

CENSO 1990:
... es para tomarse en cuenta

TRES ESTRELLAS DE ORO
TRANSPORTES NORTE DE SONORA
OFRECE SU
SERVICIO DE PRIMERA CLASE PULLMAN
DIRECTO VIA CORTA
MEXICO - TEPIC | TEPIC - MEXICO
CENTRAL DE AUTOBUSES DEL NORTE | CENTRAL CAMIONERA

DR. FCO. J. VALERIO HANDAL
MEDICINA INTERNA
Gastroenterología Electrocardiografía
U.A.G. ☆ U.N.A.M.
Post-Graduado Centro Hospitalario
20 de Noviembre ISSSTE
Horas de Consulta de 16:00 a 20:00 Hrs.
Consultorio: Hidalgo 149 Pte.
Tel. 2-49-39 Radio Tel. 2-33-05 Clave 776
Domicilio Particular
Calle Genova 8 Cd. Valle

HOTEL La Loma

VENDO casa, doy facilidades. Vendo terreno 2-31- 58

# No Lesionará . . .

del Museo "Juan Escutia".

Cabe agregar que ningún funcionario municipal, estatal o federal hará el uso de la palabra. Si habrá reuniones con tabaqueros, pescadores y productores de maíz, así como conversaciones con comerciantes e industriales tepicenses. Asimismo se prevee que visite las instalaciones de la Universidad Autónoma de Nayarit, concretamente la escuela de Medicina. Quien haga uso de la palabra será por un tiempo de 3 minutos.

Otro punto importante es de que no se hará valla con escolares de primaria; mas sin embargo, si se aceptará que vayan jovencitos de tercer año de secundaria, preparatoria y escuelas superiores al Museo "Juan Escutia" de Tepic.

Todo lo anterior es parte de la agenda del Presidente Carlos Salinas de Gortari en sus dos días que estará en Nayarit.

Por otra parte cabe señalar que la presidencia de la República cubrirá los gastos de su personal y el de logística, como una práctica saludable para evitar dispendios.

CENTRO DE VIDEO

PARA SUS REUNIONES IMPORTANTES YA HAY UN BUEN LUGAR
Yesca
DOMICILIO
Av. México 132-A sur.-2
DESAYUNOS ,COMIDAS Y CENAS DE LO MEJOR
BAR
Fuente de Sodas
Restaurante

# Con Bora, Costa Rica a Italia '90

Meridiano De Nayarit

Director: J. JESUS CEJA TORRES

Tepic, Nayarit, sábado 10 de marzo de 1990.

SECCION — D

DEPORTIVO

## Bernardo Jourdaín Iniciará Prácticas

El piloto mexicano Bernardo Jourdain, que tuvo mucha suerte durante el Grand Prix de Miami, dentro de la serial de la Imsa, iniciará la próxima semana sus entrenamientos para dos carreras de importancia: Las 12 Horas de Sebring y las 500 Millas de Indianápolis.

La primera justa se realizará el 17 del actual y la segunda el 27 de mayo próximo. Por cierto, el comité organizador de Indy-500, anunció que tres conductores novatos =entre ellos Jourdain= han sido aceptados para tomar parte en el magno acontecimiento que tendrá sus pruebas de calificación el 2 de abril, pero del 27 al 29 será para loss novatos.

Del 19 a 23 del actual en la pista de Indianápolis, el mexicano Bernardo Jourdain iniciará sus entrenamientos y tendrá dos unidades Lolas de Andale Racing, que tienen motores Buick de 3.4 litros de cilindrada que están siendo montados por Robin Hill.

### KARTS-MARLBORO

La Escudería Glas de México de F-1 y F-3, por conducto de su presidente, licenciado Fernando González Luna, junto con el director general, ingeniero Luis Pérez Rubio dieron a conocer su equipo Marlboro-glas-Nordikas, para el Campeonato nacional de Karts.

Su equipo está integrado por: Manuel Díaz Caneja, Luis Pérez Rubio, Claudio Hall, Dranco Sfara y Jaime Cordero, que son campeones nacionales en juvenil, F-100, F-K 135 Enduro y Expertos.

# Bora, Sobre el Mundial

SAN FRANCISCO (ANSA).- "Para mí era un sueño ir al Mundial de Italia. No voy ni con México ni con Yugoslavia, pero voy feliz, con una Costa Rica que debuta en una copa del mundo", afirmó hoy en entrevista exclusiva el nuevo director técnico de la selección costarricense. Bora Milutinovic.

"No, no hablemos de dinero =agregó= me doy más que satisfecho con la oportunidad que me dio Costa Rica de estar presente en este Mundial en Italia, que estoy seguro será uno de los mejores de la historia, considerando cuan profundamente arraigado está el calcio (futbol) en los italianos cómo organizan ellos estos acontecimientos y cuan lindo es el país".

"En todo caso =prosiguió Milutinovic, el coach que guió a México en el mundial del 86- mi contrato dura hasta el término de Italia 98. Después, tal vez dependiendo de lo que rindamos y los resultados, se verá si sigo en Costa Rica".

Así siguió la entrevista telefónica con ANSA, desde la residencia de Milutinovic en México:

-¿Algunos cambios con relación a la selección que preparaba Marvin Rodríguez?

-Ninguno definitivo. De una lista de 19 jugadores, excluí momentaneamente a Enrique Díaz, Evaristo Coronado y Alvaro Solano e incluí a elementos jóvenes, porque creo que serán útiles en Italia.

-¿Qué quiere decir excluídos momentáneamente?

-Quiere decir que sí al final de tres semanas de preparación física, que empezaremos el 12 de marzo, están en mejores condiciones que otros, pasarán a las prácticas de cancha que seguirán hasta la partida para Italia. Lo primero que hice fue darle un descanso a todos porque llevaban tres años sin tenerlo.

-¿Y despuéss de las prácticas de cancha van a tener algunos encuentros de preparación?

-Yo quisiera enfrentar a Inglaterra, Portugal, Dinamarca, Noruega, equipos diferentes para una selección debutante. También me interesa que juguemos en Génova, contra el Sampdoria, por ejemplo, para que la selección se vaya acostumbrando al público y éste se acostumbre a verlos.

-Costa Rica en el grupo que comparte con Brasil, Suecia y Escocia, jugará en Turín y Génova. ¿No es un grupo muy difícil?

-Nada es fácil en un mundial.

## Fueron 5 los Mexicanos Eliminados Ayer en Caracas

CARACAS, VENEZUELA.- Mal día tuvieron los tenistas mexicanos al terminar la segunda vuelta del torneo juvenil por la Copa Reebok.

Oliver Fernández se convirtió en el único sobreviviente de los 12 jugadores mexicanos que participaron en esta competencia.

Fernández superó al argentino Pablo Moretti en un emocionante partido en que la fuerza y movilidad del mexicano fueron factores decisivos.

El próximo rival de Oliver será el uruguayo Carlos Freira.

Estos fueron los resultados de los mexicanos en la segunda ronda:

Oliver Fernández (sembrado en el número 3) 6-4, 6-7 y 6-3 a Pablo Moretti (Argentina); Sebastián Leblanc (Canadá, 1), 6-3, 6-2 a Ernesto Ponce. Iván Barón (Estados Unidos) 6-1, 6-1 a Bernardo Martínez; Hernán Gumy (Argentina) 7-5, 7-5 a Ernesto Muñoz de Cote; Vincent Spades (Estados Unidos) 6-2, 6-0 a José Antonio Robles; Pablo Campana (Ecuador) 6-0, 6-4 a Ricardo Rodarte.

Y RECUERDE....

SU SEGURIDAD, ES NUESTRO NEGOCIO.

EN ALINEACION, BALANCEO Y SUSPENSION "SOMOS LOS PROFESIONALES"

*Sus distribuidores* ***EUZKADI*** *estamos orgullosos ofreciéndole el mejor servicio para su automóvil y las mejores llantas del país...*
***EUZKADI RADIAL T/A.***

*Sólo su distribuidor* ***EUZKADI LO HACE FUERTE EN GARANTIA, CALIDAD Y PRECIO.***

BFGoodrich
EUZKADI

Servillantas del nayar s.a. de c. v.

P. SANCHEZ Y ABASOLO TELS. 3-52-52 Y 3-52-22 APDO. POSTAL No. 309
C.P. 63000 TEPIC, NAYARIT

## Karpov es Favorito, Dice G. Kasparov

KUALA LUMPUR, MALASIA (AP).- El ex campeón mundial de ajedrez Anatoly Karpov, que atraviesa por un mal momento, disputará a partir de mañana con el holandés Jan Timman el derecho a luchar por la corona con el monarca, Garri Kasparov.

El ganador del encuentro a doce partidas =la final del torneo mundial de candidatos, que se prolongará hasta el 4 de abril =enfrentará a Karpov por el título. Si bien Karpov, que fue campeón mundial durante diez años, es favorito, muchos expertos señalan que en los últimos meses su desempeño ha estado por debajo de su nivel habitual.

"Por supuesto que Karpov es el favorito", manifestó Kasparov, en una entrevista telefónica desde España. "Pero si Timman está en buena forma, la situación es incierta". Kasparov despojó a Karpov del título en 1985.

En junio del año pasado, en Rotterdam, Karpov perdió sus tres últimas partidas y Timman lo superó para ganar un torneo. En sus veinte años como ajedrecistas profesionales, Karpov jamás había perdido tres partidas seguidas. En la semifinal del torneo de candidatos, en octubre Karpov derrotó a Artur Yusupov por la mínima diferencia después de ganar la octava y última partida de la serie y en enero Karpov terminó tercero en un torneo en Italia.

El mejor resultado que obtuvo Karpov el año pasado fue un primer puesto compartido con Kasparov en un torneo en Suecia. Ambos jugadores, que han dominado el ajedrez mundial en los últimos quince años, son soviéticos.

"Si Timman tiene alguna posibilidad de vencer a Karpov, es ahora", comentó Rob Verhoven, historiador del juego.

Sin embargo el ajedresista británico Raymond Keene recordó que Karpov tiene una abrumadora superioridad sobre Timman en sus encuentros. Keene señaló que Karpov venció a Timman 14 veces, perdió tres y empató 27. "Timman no le gana desde 1980", señaló.

Si la serie termina empatada 6-6, Karpov y Timman jugarán dos series de dos partidas. De persistir el empate, jugarán partidas decisivas a velocidad creciente.

La Federación Internacional de Ajedrez (FIDE) otorgó a la ciudad francesa de Lyon la sede para la serie por la corona mundial entre Kasparov y el que gane en Kuala Lumpur. Pero Ted Field, acaudalado empresario y productor de cine de Los Angeles, anunció su intención de organizar la final en una ciudad estadunidense.

Kasparov ha dicho que le interesaría jugar al menos la mitad de la serie en Estados Unidos, y favorece a la ciudad de Nueva York.

Del 12 al 16 de marzo de 1990
contar, cuenta mucho
el censo cuenta contigo
INEGI

PARA SABER CUANTOS SOMOS Y COMO SOMOS contar, cuenta mucho INEGI

# Sigue la Delincuencia en las Escuelas

Bajo el influjo de las drogas, Mario Gallegos Morales, de 16 años, escenificó un caos completo en el interior de la Secundaria Federal número 10, ubicada en la colonia Santa Teresita.

El joven se internó a la escuela y sin ningún recato intentaba besar a las estudiantes, metiéndose después a las aulas donde se burlaba de las clases que impartían los maestros, tanto así que a la maestra de Español le dijo: "Usted nomás viene a perder el tiempo, aquí todos hablan español, mejor déjelos que jueguen", cosas por el estilo decía el jovencito a los diferentes maestros, hasta que éstos cansados de las risas y ademanes del vago, llamaron a la patrulla municipal, presentándose el oficial Refugio Villalobos, quien trasladó a los separos municipales al malviviente.

# Maestros de Telesecundaria Ingresarán al SNTE

POR PATRICIA RAMIREZ

La Secretaría de Educación Pública tiene el mismo interés que los maestros de telesecundaria, de que éstos ingresen al Sindicato Nacional de Trabajadores de la Educación (SNTE), ya que de esta manera, podrán canalizarse mejor sus peticiones y resolverlas.

Dijo el oficial mayor de la Secretaría de Fomento Educativo en Nayarit, Antonio Camarena Camarena, quien además agregó que algunos maestros con el pretexto de ingresar al sindicato, descuidan a sus alumnos y provocan una baja en el aprovechamiento escolar de los mismos.

"Y es que de cuatrocientos cuarenta maestros de telesecundaria que hay en todo el estado, solo unos cien se manifiestan y algunos incluso obligados" entonces, =agregó=, "están cayendo en una anarquía que perjudica a los alumnos".

Antonio Camarena Camarena, señaló que ya está en marcha la elaboración de un documento, mediante el cual, todos los maestros de telesecundaria del país, ingresarán al SNTE.

De hecho =apuntó Camarena Camarena=, ya están dentro del sindicato, solo falta que se haga de manera formal".

En este sentido, Camarena Camarena, dijo que ya no hay pretexto para hacer más manifestaciones ni peticiones, "el que lo haga y por eso deje de trabajar, mejor que deje la plaza libre para quienes si desean hacerlo".

# Se Formará la Federación de Cooperativas Pesqueras

PATRICIA RAMIREZ

A más tardar a mediados del mes de abril, todas las secciones de pesca del estado, pasarán a ser cooperativas independientes, para luego, en mayo integrarse a la Federación de Cooperativas.

Así lo dió a conocer Carmelo Cervantes Zurita, presidente de la Cooperativa Unica de Pescadores "Adolfo López Mateos", al señalar que hasta el momento, más del setenta por ciento de las secciones ya son cooperativas.

Sin embargo, Cervantes Zurita, ondicó que esto no vendrá a solucionar todos los problemas pesqueros pues actualmente se deben dos mil millones de pesos por concepto de créditos para la construcción de granjas camaroneras.

"Solamente el cincuenta por ciento de las granjas en Nayarit funcionan y funcionan a medias", dijo Carmelo Cervantes. La de San Blas, Pericos y Pimientillos, son las únicas que cuentan con infraestructura para operar.

Carmelo Cervantes, dijo que la venida del Presidente Carlos Salinas de Gortari, ayudará a la Cooperativa de PESCA a canalizar créditos para adquirir la infraestructura necesaria para ls granjas y condonar los créditos anteriores.

"Solamente con las granjas en funcionamiento y las cooperativas integradas a la federación, podremos decir que el desarrollo pesquero de Nayarit está en marcha", concluyó Cervantes Zurita.

# Organiza el DIF la 2a. Carrera de Bicicross

Este domingo 11 de marzo de 1990 a las 9:00 horas se efectuará la SEGUNDA CARRERA DE BICICROSS organizada por el Voluntariado Nayarit.

El evento forma parte del Programa Anual que fué presentado a la Titular del Voluntariado Nayarit Señora María Eugenia Espriú de Delgado, tendiente a promover el Deporte en todas sus Manifestaciones para fomentar en la niñez y juventud el amor a la Vida Sana y evitar que caiga en la farmacodependencia y las adicciones.

El Secretario Ejecutivo del Voluntariado Nayarit C.P. Enrique Young Villegas en su empeño de interpretar cabalmente las instrucciones de la señora Espriú de Delgado en materia deportiva impulsa entusiastamente este tipo de eventos en los que participan por igual niños, adolescentes, jóvenes y adultos de ambos sexos, dijo el profesor Fernando Uccosgalia responsable deportivo del Voluntariado.

Pase a la Pag. 3 Secc. A

Colorido y Frescura de PRIMAVERA

PREGUNTE POR NUESTROS EXTRAORDINARIOS DESCUENTOS EN COMPRAS DE RIGUROSO CONTADO

SABADO, DOMINGO, LUNES Y MARTES
SOLO CUATRO DIAS,

DESDE EL 10% AL 50% DE DESCUENTO.

| | | PRECIO NORMAL | PRECIO ESPECIAL | AHORRE |
|---|---|---|---|---|
| AUSTRALIA | SOFA LOVE SEAT | 1'945,815.= | 1'264,788.= | 681,027.= |
| PARRAL | COMEDOR 9 PZAS. | 4'893,000.= | 3'425,088.= | 1'467,912.= |
| FLORIDA | SOFA LOVE SEAT | 4'049,995.= | 2'753,988.= | 1'296,007.= |
| BANGKOK | RECAMARA 5 PZAS. | 3'538,995.= | 2'477,298.= | 1'061,697.= |
| TOPACIO | CUNA | 999,000.= | 649,388.= | 349,612.= |
| ILUSION | TAPETE 270X225 | 292,635.= | 238,238.= | 54,397.= |
| BOSTON | SOFA LOVE SEAT | 3'784,995.= | 2'649,498.= | 1'135,497.= |
| CHAPARRAL | RECAMARA 5 PZAS. | 3'884,995.= | 2'719,498.= | 1'165,497.= |
| 1511 | ESTUFA MABE | 628,491.= | 529,000.= | 99,491.= |
| 4926 | CENTRO DIVERSION | 930,000.= | 651,098.= | 278,902.= |
| IMPRESSIONES | RECAMARA 5 PZAS. | 5'691,000.= | 3'983,708.= | 1'707,292.= |
| 8639 | LAMPARA MESA | 237,335.= | 139,088.= | 98.247.= |
| FUTURA | SOFA CAMA | 776,895.= | 543,828.= | 233,067.= |
| CANCUN | COMEDOR 9 PZAS. | 1'148,000.= | 746,208.= | 401,792.= |
| BERGERE | SILLON RECLINABLE | 611,995.= | 305,908.= | 306,087.= |
| NAPOLI | ANTECOMEDOR 7 PZAS. | 2'468,000.= | 1'488,088.= | 979,912.= |
| 2061 | T.V. VIDEOLOGIK | 1'970,000.= | 1'599,000.= | 371,000.= |
| TROPICAL | BANCA | 396,000.= | 198,000.= | 198,000.= |
| 5000 | QUINCE BURO | 108,625.= | 88,468.= | 20,157.= |
| DALLAS | JUGUETERO | 634,895.= | 444,426.= | 190,469.= |

SIN INTERESES, 16 PAGOS FACILES
semanales O SIN ENGANCHE
HASTA 15 MESES
PARA PAGAR

ADEMAS, ACEPTAMOS SUS TARJETAS DE CREDITO

GARANTIZAMOS
NUESTROS PRODUCTOS A SU SATISFACCION
• LO ARREGLAMOS
• SE LO CAMBIAMOS
• O LE DEVOLVEMOS SU DINERO
Un Compromiso Con Ud.

ENTREGAMOS LA MERCANCIA DE INMEDIATO

a Crédito o Contado Su mejor Opción sigue siendo

SALINAS ROCHA

Y USTED, PORQUE NO...... AD-QUIERALO

Con Solo $717,435.00 Mensuales Tsuru 4 Puertas Típico, STD
Con Dirección Hidráulica

VISITENOS EN INSURGENTES Y ROBLE
AUTOMOTORES SIERRA, S.A. DE C.V. TELS. 3-42-72 Y 3-40-54

No. 1

NISSAN SICREA NISSAN

CINEMAS INSURGENTES

SALA 1
"LAS LOCAS FEDERALES"
SALVESE EL QUE PUEDA, ESTAS CHICAS TRAEN PISTOLA.
PARA TODA LA FAMILIA.
HORARIOS: 4:10, 6:00, 7:50 Y 9:40
DOMINGO DESDE LAS 2:15

SALA 2
"COMPLOT CONTRA LA LIBERTAD"
EL SACERDOTE CREE EN EL PODER DE DIOS, EL POLICIA CREE EN EL PODER DEL ESTADO, AMBOS ESTAN DISPUESTOS A MORIR POR SU FE.
HORARIOS: 4:10, 6:40 Y 9:00
DOMINGO DESDE LA 1:40

Cine Azcona

REGRESO DE OCTAGON.
3:50 Y 7:20
EL TIGRE CHINO
5:45 Y 9:15

Cine Premier 70

PATADA MORTAL CONTRA DEDOS DE PLOMO.
3:50 Y 7:20
SUPER DRAGON JUSTICIERO.
5:45 Y 9:15

# Cuando no Había Abonos Mensuales

No haga aspavientos, lector amigo. Porque yo le aseguro, puesto que conocí esos tiempos, que antiguamente no existían los cómodos abonos mensuales ni se les había ocurrido a las mentes más despiertas y visionarias.

Pero entonces, me dirá ustes entre incrédulo y asombrado, ¿Cómo hacía la gente para adquirir refrigeradores, motocicletas y aparatos de televisión? ¿Cómo hacían viajes a Disney-world y a Europa?

En primer lugar, lector amigo, no existían refrigeradores, motocicletas ni aparatos de televisión, y los aviones eran unos artefactos endebles que solo servían para transportar correspondencia y para que unos señores suicidas hicieran piruetas en el espacio los días de fiestas patrias. El agua se refrescaba por medio de unos curiosos recipientes de barro o de piedra porosa, que en la actualidad son piezas de museo. Se iba de un sitio a otro a caballo, en mula (con perdón sea dicho) o en burro, y así se evitaban muchas fracturas de cráneo a las que tan propensos son ahora los infernales motociclistas. Y la gente, en lugar de estar sentada frente a un televisor, leía un libro, se reunía alrededor de una mesa para conversar y tomar chocolate con bizcocho o se ponía a jugar a las damas chinas. A veces nada más jugaban las damas, fueran chinas o no.

Bueno -insistirá usted-, pero supongo que entonces ya había casas. No me diga que la gente todavía vivía en cavernas.

¿Cómo hacía un ciudadano comun y corriente, es decir, alguien que no fuera político o que tuviera influencias en el Infonavit, para comprarse una casita o un departamento en condominio?

Y yo le respondo a usted: sencillamente no los compraba. Las casas se heredaban o se alquilaban. Antes de morir un señor hacía testamento y disponía: la casa de Magnolia para Betulio.

Ese señor a su vez había heredado las fincas de su padre, y el padre del abuelo y así sucesivamente.

¿Y quién las construyó en un principio? -demandará usted- levantando la ceja.

Hombre, lector amigo, todo el mundo ha tenido cuando menos un antepasado con algunos pesillos. En la antiguedad esto era muy frecuente. Algunas de esas casas se remontaban a la época de la Colonia, cuando los solares se repartían gratuitamente entre los conquistadores y encomendadores, edificándose las mansiones también gratuitamente, a lomo de indio. O sea que no era cosa del otro mundo hacerse de una buena finca que después se legaba a los descendientes por varias generaciones. Las ventas de casa en cómodos abonos mensuales surgieron cuando la explosión demográfica determinó que ya no hubiera mansiones suficientes para legar a los bisnietos o tataranietos, que, por otra parte, sumaban ya centenas. Además a muchas de estas masiones se las cargaron para construir viaductos, perifericos y pasos a desnivel. Recuerda usted que hoy en día las grandes ciudades ya no son para los habitantes, sino para los vehículos.

¿Y por qué lo que respecta a los apartamentos en condominio?

Insistirá usted nuevamente.

También son consecuencia de la explosión demográfica, inquieto lector. Si en mis tiempos un propietario de inmuebles hubiera pretendido vender el sexto piso de la derecha, la gente lo hubiera tomado por loco. En primer lugar, por que los edificios no tenían mas de dos pisos, o cuando mucho tres; y en segundo porque a nadie en sus cabales se le hubiera ocurrido comprar una vivienda en que su piso fuera el techo de vecino de abajo el piso del vecino de arriba. Los condominios son síntomas y resultado de los tiempos de promiscuidad en que vivimos. Si a un casero le hubiera entrado la chifladura de vender el ala izquierda de su finca, aunque fuese en cómodos abonos mensuales, las personas decentes hubieran retirado el saludo y habría sido expulsado de todos los círculos sociales y recreativos. Cuando un señor decidía alquilar una casa, ponía los papeles en los barrotes de los balcones y esperaba que fueran llegando los interesados.

CAJA MAGICA

AMANTE A DOMICILIO.
4:10, 6:00, 8:00 Y 10:00

CINE AMADO NERVO

LA CAMIONETA GRIS.
3:50 Y 7:20
LA PUERTA NEGRA.
5:35 Y 9:15

ORACION AL ESPIRITU SANTO

Espíritu Santo, tú que me aclaras todo, que iluminas todos los caminos para que yo alcance mi ideal. Tú que me das el don divino de perdonar y olvidar el mal que me hacen y que en todos los instantes de mi vida estás conmigo, yo quiero en este corto diálogo agradecerte por todo y confirmar una vez más que nunca quiero separarme de ti, por mayor que sea la ilusión material, quiero estar contigo y todos mis seres queridos en la gracia perpetua.

Gracias por tu misericordia para conmigo y los míos.

La persona deberá rezar esta oración 3 días seguidos sin decir el pedido; dentro de 3 días será alcanzada la gracia por más difícil que sea.

Publicar en cuanto se reciba la gracia. R A G

SERVICIO PRIVADO
DE GUARDERIA INFANTIL

Se admiten niños desde recien nacidos. Para mayores informes comuniquese con la directora Sra. Rosa Ma. Padilla al Tel. 3-80-15 ó MAr Caribe No. 25 Fracc. Simancas en Tepic, Nay.

EN TEPIC.
el punto de reunión del consumo y la producción

Los PRODUCTORES mas importantes DE LA REGION
EN
LA CENTRAL
REGIONAL DE ABASTOS DEL NOROESTE

¡Lo esperamos!

PRODUCTOS BASICOS EN GENERAL,
FRUTAS, LEGUMBRES, HORTALIZAS, CARNES, ABARROTES,
MARISCOS, LACTEOS. GRANOS.
Carretera 15, en el kilómetro 4 hacia Guadalajara.

VIDEO club ALFA
RENTA DE PELICULAS VHS BETA
Vea las Películas mas interesantes
Amplio surtido de películas infantiles.
Aproveche los planes de renta
ATENCION · CORTESIA
SERIEDAD
Puebla 175 Sur Tel. 3-60-16
Tepic, Nayarit

Del 12 al 16 de marzo de 1990
contar, cuenta mucho
el censo cuenta contigo
INEGI
dejame que te cuente

# El Mural "Los Orígenes de la Cultura" de Pedro Cassant

El mural "Los Orígenes de la Cultura", pintada por el artista nayarita Pedro Cassant en acrílico sobre aplanado, en una de las paredes de la Sala de Arte del Teatro del Pueblo, fué apreciado por el gobernador Celso Humberto Delgado Ramírez, acompañado por el propio pintor y por la señora Adela de Escalona, presidenta del Patronato del Teatro del Pueblo y del director del mismo, licenciado Alfonso Bautista.

La obra, que tiene un diámetro de 26 metros cuadrados, representa en el estilo neofigurativo, el origen de las dos étnias nayaritas, la Cora y la Huichol, conjugadas con la música, la danza y el teatro.

Es una figura con espectadores, donde se refleja la creación de las razas Cora y Huichol ante la representación de una mujer que a su lado el judío Cora presenta la realidad de la vida que es el maíz, la danza surgiendo de una guitarra indígena, factor importante dentro de las costumbres, sin olvidar la semana santa Cora.

El mural que refleja una viveza con tonos cálidos simboliza al día y la noche y a la serpiente y a la víbora como signos de pureza y sabiduría.

Ante el fuego de la mexicanidad sostenida por la dama de la creción de manera majestuosa sobresale el cerro del Sangangüey y sus místicas leyendas; así también la cabeza de la creadora es rodeada por las caras que representan el teatro que es vigilado por una figura de un dios griego.

Al manifestar en la obra el presente y el pasado de nuestras raíces indígenas, hace gala de una conjuntación de los tiempos e imágenes, lo místico y la arquitectura moderna, de manera abstracta.

Aseguradora Nacional Agrícola y Ganadera, S. A.

(en liquidación)

A TODOS LOS TRABAJADORES Y EMPLEADOS

Conforme al calendario de liquidación y con el propósito de abreviar en lo posible este proceso, se le comunica al personal que estubo láborando en ANAGSA en la oficina de Tepic, que se les cubrirán sus respectivas liquidaciones (pagos), el proximo día 13 del presente mes y año a partir de las 9:30 horas en las oficinas que tenemos en la Ciudad de Mazatlan Sinaloa en carretera Internacional al norte No. 7 esquina con Rio Tamazula altos (Domicilio conocido).

Por lo que respecta al personal que tenga a su cargo vehículos, instrumental, medicamentos, muebles, documentos y valores de la Aseguradora, deberán entregarlos previamente para que proceda su pago.

ATENTAMENTE

# SEPESCA . . .

fieste su punto de vista, inconformidades, quejas y denuncias por acciones del personal de la delegación y oficinas de pesca.

Para tal efecto en Nayarit se está procediendo a colocar buzones en las oficinas de pesca de la Cruz de Huanacaxtle, Peñita de Jaltemba, San Blas, Santiago Ixcuintla, Tecuala, Tepic y Tuxpan.

Con lo anterior, y las modificaciones a la Ley de Pesca, se espera optimizar la administración pesquera a nivel nacional y en el Estado de Nayarit.

# Camiones . . .

excesivo en el costo del servicio =recalcó= "vamos a buscar la forma de ajustarnos a una tarifa justa para el público, de acuerdo con el Gobierno del Estado".

Inicialmente comenzará a operar una ruta con doce minibuses para corroborar su funcionamiento y proseguir entonces con la adquisición de más unidades.

En total habrán de comprarse trescientos minibuses y se estima que en un plazo no mayor de cinco años se habrá modernizado por completo el servicio colectivo en Tepic además de operar con unidades anticontaminantes, finalizó Torres Haro.

# El INCO...

Al analizar la información recopilada, observamos que el Mercado J. Escutia, resultó como la peor alternativa de compra, mientras que Ley como la mejor opción de compra.

Por ejemplo:

Chile Poblano (Kg) cinco mil en el mercado J. Escutia y en Ley a mil 975 pesos.

Lechuga Romana (pieza) en el Mercado J. Escutia a mil 500 pesos y en Ley a 345.

La presente investigación se hizo en base a una lista preelaborada por el INCO, integrada de 33 diversas frutas y verduras.

FERRETERIA LA PALMA
* Ferretería en General
* Electricidad
* Plomería
* Pintura
* Materiales para Construcción
2-87-40
C. PUEBLA 223 NORTE TEPIC, NAY.

SI QUIERE VENDER O COMPRAR
BIENES RAICES
Venta de Casas Tel. 2-24-25
Lotes y Terrenos Tel. 2-82-33
Para usted que siempre logra lo mejor
SU INVERSION PATRIMONIAL
VISITENOS
(FRENTE A LA CAMARA DE DIPUTADOS)
Ave. México 27-1 Nte. Tepic, Nayarit

TRANSMISIONES AUTOMATICAS
VENTA DE
TRANSMISIONES Y PARTES PARA TRANSMISIONES DE TODAS LAS MARCAS
"TORRES BARRON"
AV. INSURGENTES 640 PTE TEPIC, NAY
TELS.: 2-60-93 2-61-91

Compra Venta Dolares Pesos Pesos Dolares Cambio de cheques Pagamos money order en dolares ó pesos.
2-33-84
CASA DE CAMBIO LIDOR
AVE. MEXICO 44 SUR - TEPIC, NAY.

EL INSTITUTO NACIONAL DEL CONSUMIDOR LE INFORMA:
QUIEN ES QUIEN EN LOS PRECIOS
EN LA CIUDAD DE TEPIC.
"PESCADO"
Precios investigados el 09 de Marzo de 1990.
INSTITUTO NACIONAL DEL CONSUMIDOR
PECE

| PRODUCTO. | COMERC. MEXIC. | LEY | MERCADO. A.NERVO. | MERCADO. MORELOS. | MERCADO. J.ESCUTIA. |
|---|---|---|---|---|---|
| Marlin Ahumado. Kg. | +19,321+ | 14,980 | - | - | - |
| Pargo. Kg. | +15,190+ | - | 12,500 | - | 12,500 |
| Cazón Filete. Kg. | - | 10,490 | +12,000+ | +12,000+ | +12,000+ |
| Mojarra Tilapia | +6,330+ | - | - | - | 6,000 |
| Sierra. | - | - | 6,000 | 6,000 | 6,000 |
| MARISCOS. | | | | | |
| Jaiba Cruza. Kg. | - | 4,999 | - | - | - |
| Ostión Chico. Kg. | - | 6,995 | - | - | - |
| Ancas de rana. Kg. | - | 25,719 | - | - | - |
| Caracol. Kg. | - | 17,149 | - | - | - |
| Pulpa de Jaiba. Kg. | - | 24,281 | - | - | - |
| Pulpa de Almeja. Kg. | - | 8,579 | - | - | - |
| Callo de Hacha. Kg. | - | 74,999 | - | - | - |
| Calamar gigante. Kg. | - | 5,899 | - | - | - |

NOTA: ++ Precio máximo.
☐ Precio mínimo.
INSTITUTO NACIONAL DEL CONSUMIDOR.
PUEBLA 164 NTE. DESP. 207. TEL. 2-34-57.

Las Misas que se celebren en el Templo de San Juan Bautista los días 10 de Marzo a las 6:30 p. m., el día 11 a las 12:00 a. m., el día 12 a las 6:30 p. m. y el día 11 las 7:00 p. m. en Catedral, se rezarán por el eterno descanso del alma del
Dr. José Julio Terán Fuentes
En el 1er. Aniversario de su Fallecimiento
Su Esposa, Hijos Nietos y demas familiares agradecen su asistencia y ruegan unir su intención a la del Sacerdote Celebrante.
Tepic, Nay., Marzo 11 de 1990.

Joyas CES'SAR
JOYERIA Y RELOJERIA
ARTICULOS PARA TODA OCASION
ANILLOS DE GRADUACION
ORO Y PLATA
ZAPATA 82-B PTE.
TEPIC, NAY.

Estética "BRUNO"
SALON FEMENINO — SALON MASCULINO
MASAJES
BASES
TINTES
MANICURE
ESTILOS Y CORTES ESPECIAL
TINTES Y ONDULACIONES
APLICACIONES DE PELO NATURAL
MORELOS 128 PTE. TEPIC, NAY.

SOLICITAMOS
EMPLEADO (A) ADMINISTRADOR
CONOCIMIENTOS CONTABLES. INFORMES TEL. 2-04-11

SECCION —B

Meridiano De Nayarit

Tepic, Nayarit, sábado 10 de marzo de 1990. INF. GENERAL PAG: n. 1

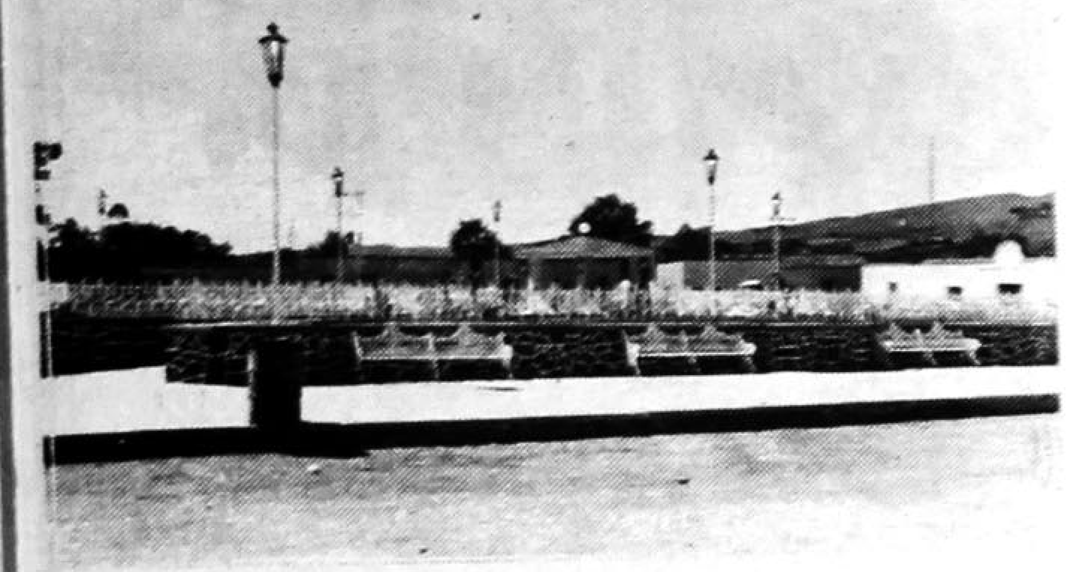

El gobernador del estado Celso H. Delgado acompañado por los representantes de los poderes Legislativo y Judicial y del presidente municipal de la Yesca Ignacio Santos, fué recibido por la población de Huajimic, así como por los alumnos de las escuelas de ese lugar, e inauguró los 33 mil metros cuadrados de las principales calles de la localidad, así como la Plaza Pública, aulas y la remodelación de la delegación municipal.

## CON EL CENSO DE 1990 SE DETECTARA A LA POBLACION QUE NO ASISTE A LA ESCUELA

Niveles de instrucción, población que no asiste a la escuela, alfabetismo y tendencias de incorporación y deserción de la población al sistema educativo nacional, son algunos datos que proporcionará el XI Censo General de Población y Vivienda 1990, a desarrollarse del 12 al 16 de marzo próximo.

Las preguntas que aplicarán los empadronadores, abordan, entre otros aspectos, las características educativas de los habitantes residentes en el país para apoyar la planeación educativa nacional.

La asistencia escolar, el alfabetismo y la escolaridad, son los datos fundamentales que se registran en el Censo de Población de este año a todos los niveles territoriales.

Con esta información y sin pretender agotar sus posibilidades de utilización, se podrá analizar la estructura dinámica de la matrícula escolar, elaborar proyecciones sobre la demanda de servicio educativo, determinar volúmenes de personal para los diferentes niveles educativos, dimensionar los niveles de alfabetismo y los grados de instrucción de la población. Particularmente, conociendo el perfil educativo de la población económicamente activa, se apoyará el diseño de estrategias educativas y de capacitación de recursos humanos acordes a las expectativas ocupacionales y ramas económicas de nuestro país, en su presente y hacia el futuro.

Adicionalmente, conociendo las localidades en donde exista inasistencia a la escuela, de niños en edad escolar, se ubicarán aquellas que requieran la consolidación de programas de atención educativa; así como, el planeamiento de estrategias adecuadas al desarrollo económico del país y sus perspectivas futuras.

Por este conducto, el INEGI de Nayarit, invita a la población a participar en el Censo de 1990.

El gobernador del estado, Celso Humberto Delgado Ramírez, ante los habitantes de las colonias populares, reunidos durante la celebración de la VII Asamblea de Colonias Populares adheridas a la CNOP, anunció un Programa Emergente para la entidad con la finalidad de resolver los problemas que actualmente demanda la población.

## INAUGURO EL GOBERNADOR OBRAS POR MAS DE 500 MILLONES DE PESOS EN EL MPIO. DE LA YESCA

INAUGURO EL GOBERNADOR OBRAS POR MAS DE 500 MILLONES

Obras de beneficio social por más de 500 millones de pesos inauguró el gobernador Celso Humberto Delgado Ramírez, durante una gira de trabajo por las Comunidades de Huajimic y Puente de Camotlán, en el municipio de La Yesca.

En compañía del presidente municipal Ignacio Santos Cortés; así como por el presidente del Congreso del Estado diputado José Angel Cerón Alba; del presidente del Tribunal Superior de Justicia Magistrado Ramón Torís Arias y del jefe de la Policía Judicial del estado Mayor Juan Manuel Pérez Medina, el gobernador fue recibido en la aeropista de la comunidad de Huajimic, por una larga valla que prepararon los alumnos de las escuelas primarias Iganico Zaragoza y secundaria Justo Sierra, a los cuales saludó personalmente, preguntándoles sus nombres.

Posteriormente, Celso Humberto Delgado en compañía de los dos mil habitantes de la comunidad, inauguró, mediante un recorrido, 33 mil metros de empedrados que constituyen las principales calles de la localidad, que tuvo un costo de 60 millones de pesos. Más adelante, develó la placa conmemorativa de la Nueva Plaza Pública, cuya inversión ascendió a los 140 millones de pesos.

En un verdero ambiente de fiesta, el ejecutivo estatal inauguró también 250 metros de bardeo del panteón. El bardeo de una escuela primaria, el bardeo de la Clínica del Centro de Salud, la construcción de un aula para Kinder, la remodelación de las oficinas de la delegación municipal y la construcción de una aula y un cuarto anexo para una secundaria, que suman un total de 300 millones de pesos.

Al final del recorrido, el mandatario estatal realizó en la nueva Plaza Pública una audencia popular en la que recibió una serie de demandas de la comunidad que se comprometió a resolver en el menor tiempo posible.

Más tarde, la comitiva estatal voló al poblado de Puente de Camotlán, en donde también fue recibido por una valla por los alumnos de la Escuela secundaria Federal Dos; de la escuela primaria Benito Juárez y del Colegio Cristóbal Colón a quienes también saludó personalmente.

Tras inaugurar un almacén DICONSA de la conasupo, y nuevos empedrados, el licenciado Celso Humberto Delgado presidió una reunión de trabajo con el pueblo y las autoridades del lugar, en donde señaló que "Nayarit tiene mucho en qué trabajar, mucho en qué pensar, que éstos son los tiempos de Nayarit, porque hemos hecho muchos compromisos y vamos a cumplirlos".

Precisó que para nosotros el que progrese una comunidad y otras no, no es progreso, sino que en Nayarit, como en todo el país, =y el presidente de la república licenciado Carlos Salinas de Gortari ya lo señaló=, o progresamos todos o es muy difícil que hablemos de progreso, porque de los que se trata es de que progresemos todos, concluyó.

¡Súmate a la cuenta!
el censo cuenta contigo
déjame que te cuente
INEGI

## Que en Provincia se Dan Mayores Facilidades Para Filmar a Extranjeros que a Nacionales

POR: MERCEDES CASTRO

MEXICO, D.F. (NOTIPRESS).- Es curioso pero en el interior del país, se dan mayores facilidades a los productores cinematográficos extranjeros que a los nacionales.

Afirmó lo anterior el director de cine Ramón Martínez, motivo por el cual muchos cineastas prefieren hacerlo en la capital específicamente en los estudios Churubusco o América y localidades de la misma ciudad.

Por otro lado el cinerealizador se mostró optimista por el hecho de que el departamento del Distrito Federal se ha convertido también en productor de películas con la finalidad de abrir mas fuentes de empleo pues la situación cinematográfica se venia poniendo muy critica.

Es positivo y halagador =indicó Martínez= porque el paquete inicial de 10 películas es un buen comienzo aunque satisfaga las necesidades pero el beneficio es grande tanto para actores como para los técnicos.

Cuestionando sobre el echo de que los productores privados, ya no quieren arriesgar su dinero en producciones fílmicas por la falta de incremento a la entrada de las salas, el cineasta señaló que a falta de estimulos apoyos de manera oficial ha alejado la inversión privada.

"Y en este aspecto pues nadie quiere arriesgar su dinero, sobre todo si no se cuenta con un aval, los gastos han subido mucho cada día el costo del material aumenta porque actualmente realizar una cinta sin garantía, repito es bastante riesgoso".

De tal forma que esa falta de apoyo este ocasionando problemas a la industria del cine, añadió para luego reiterar que en cambio los extranjeros siempre son los primeros en todo y los nacionales siempre nos ponen al último".

AGENCIA DE VIAJES
"TOVARA"
AV. ALLENDE # 33 OTE. DESP. 2
TEL. 2-86-27 2-80-59
TEPIC, NAYARIT.

ASESORIA PROFESIONAL EN SUS VIAJES DE:
VACACIONES --- NEGOCIOS --- ESTUDIOS
RESERVACIONES EN HOTELES DENTRO Y FUERA DEL PAIS.
TRAMITACION DE PASAPORTE Y VISA.
RESERVACIONES Y VENTA DE BOLETOS DE AVION --BARCO
TRANSPORTACION TERRESTRE.
AGENCIA AUTORIZADA DE:
AEROMAR aeromexico mexicana
TEPIC ---MEXICO SENCILLO $199,000 MAS IVA MAS TUA

EXCURSION A LA CD. DE MEXICO CON MOTIVO DE LA VISITA DE SU SANTIDAD JUAN PABLO II. SALIDA 5 DE MAYO 1990.

LLAMENOS A LOS TELEFONOS 2-86-27 y 2-80-59 PARA GARANTIZARLE TAMBIEN EL INMEDIATO SERVICIO A DOMICILIO EN DONDE USTED SE ENCUENTRE (HOTEL, OFICINA, HOGAR).

av. allende 33 ote. desp. 2 tel 2-80-59 tepic, nayarit cod. postal 63000

ORACION MILAGROSA
"Confié en Dios con todas mis fuerzas, por eso pido a Dios que ilumine mi camino y otorgue la gracia que tanto deseo". Mande publicar y observe lo que ocurrirá en el cuarto día.
SCA

OFERTA DEL MES
Pistón para Motor Perkins 4-236 de 4 cil. en 0.30
PRECIO DE CONTADO
$ 181,270.00 c/u
Incluye IVA

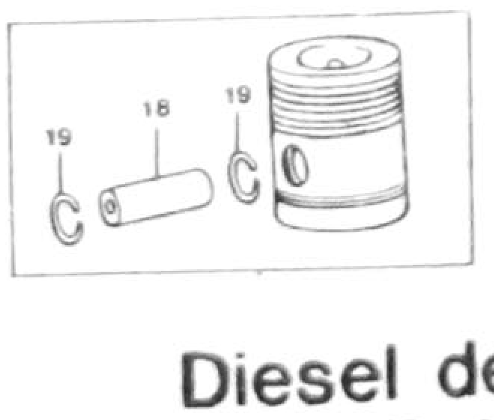


Diesel de Nayarit, S.A. de C.V.
Av. Insurgentes 238 ote.
Tel. 3-13-34

Pañal desechable
Delsey

NUEVAS CINTAS REPEGABLES.
EXCLUSIVA CUBIERTA KIM-SE
LINEA DE PEGADO VERTICAL.
MAYOREO Y MENUDEO.
EL TRENECITO
LOCAL J-6 CENTRO COMERCIAL PLAZA FIESTA
JUNTO A LA COMERCIAL MEXICANA
TEL. 3-38-94

# NO CABE HABLAR DE MODERNIDAD SIN JUSTICIA

NO CABE HABLAR DE MODERNIDAD

MEXICO, D.F. (NOTIPRESS).- Guillermo Espinoza director de Justicia del Instituto Nacional Indigenista hizo acto de entrega al presidente de la República de las reformas constitucionales para reconocer los derechos específicos de los pueblos indígenas.

El funcionario especificó que la marginación que los indígenas sufren es estructural y una reforma que los integre tendrá que ajustarse a su propia dinámica para que se conserve lo que de valioso tiene y se cambie aquello que los estrecha.

La Reforma busca ante todo lograr la igualdad ante la ley; evita los razgos que nos dividen en mexicanos de primera; Meliton García López, secretario de Acción Indigenista de la CNC dijo que las comunidades indias veían como bueno que se reformará la constitución a su favor.

En la reunión que se llevaron a cabo con el presidente se tocó el difícil tema de cacicazgo y del rezago que origina la renta acción de la reforma agraria en nuestro país, con sus dos vertientes: las reglas incumplidas o las no cumplidas.

El líder de la CNC dijo que no se puede hablar de modernidad si la justicia agraria no llega al campo.

El dirigente Blas Soto Islas miembro de una cooperativa agropecuaria hizo ver que los indios siempre han llevado las de perder, pues dentro de una proceso judicial la ley les es aplicada con todo el rigor "mientras que los que nos asesinan continuan sueltos", enfatizó Blas.

Finalizando el profesor Emilio Rabasa investigador del Instituto de Investigaciones jurídicas de la UNAM, declaró que si las etnias cuentan con personalidad jurídica propia les será mas sencillo hacer valer sus derechos y se podran postular a futuro una nueva doctrina social y política para los peublos indígenas.

El acto se llevó a cabo en el salón Carranza de la Residencia de Los Pinos.

INMOBILIARIA MONROBERT
Plaza Alica Local 27 "B" Tel. 3-28-84
Le ofrece:
Bahía Matanchen, terreno 1,500 mts2. con playa Ejido de Aticama.
Terreno esquina Ciudad del Valle 6ta. Sección 286 mts.2 Precio de oportunidad.
Lote INFONAVIT "Las Cruces" Sup. 15,000 mts.2, totalmente bardeado, casa construída, pozo, algunas instalaciones de granja y puertas de acceso.
Lote Predio "Tío Baltazar" (frente a casa de gobierno) Sup. 590 M2. (29.50 x 20 mts.).
Lote de Terreno ubicado en: salida a Guadalajara en la curva frente a TABAMEX junto Lienzo Charro Juan González Q. Superficie aprox. 10,000 m2.
Lote de Terreno rural (pequeña propiedad) junto Río Mololoa paraje denominado "Palomas" con casita construída y pozos de agua propios. Sup. 14,000 m2.
Lote de Terreno Guayabitos, Boulevard Comercial junto a la Iglesia. Sup. 2,000 m2.
Laguna Sta. Ma. terreno 40,000 Mtr.2 junto zona residencial.
2 Terrenos dentro Central de Abastos 150 y 350 mts.2
Casa Habitación nueva Ciudad del Valle terreno: 160 m2 construcción aprox. 200 m2. consta de: 3 recámaras, estudio, 3 baños, cocina equipada carpintería caoba, gas, est. cisterna bomba.
Terreno Bucerías frente 35 mts. a carretera Tepic-Vallarta superficie: 900 m2.
Casa en las Varas, 600 mts. de terreno, 400 mts. construcción huerta, y cochera multiple.
Av. Victoria centro, casa tres recámaras, 810 mts.2 de terreno.
Local Comercial Plaza Alica, equipado para ropa casual.

CASA DE CAMBIO
LIDOR
Jesús Vega Bastidas
Compra-Venta
Dolares-Pesos
Pesos-Dolares
Cambio de cheques
Pagamos money order en dolares o pesos.
2-33-84
AVE. MEXICO 44 SUR -TEPIC, NAY.

# Extravagancias Hollywoodenses

POR: GUSTAVO GUERRA

MEXICO, D.F. (AMI).- Jerry Hall la bella modelo texana, que desde hace 12 años comparte su vida con Mick Jagger, vocalista de Los Rollings Stones ha decidido incursionar en el mundo del cine. Había hecho pequeños papeles, el más destacado fue en Batman, donde aparece como la novia del Guazón. Actualmente ha comenzado a filmar "Bus Stop" película que fuera gran retro volver a filmar esa película ya que las comparaciones no se harán esperar, pero ella ha puesto gran empeño para que todo salga bien.

Junto a ella realiza su reaparición en el mundo del espectáculo Shaun Cassidy quien en los 70's y principios de los 80's fuera un cantante muy conocido, él también ha actuado, quizá usted lo recuerde en los Hardy Boys, al lado de Parker Stevenson.

Michael Jackson sigue aferrado a tener junto a él mujeres mayores, aun que estas no le hagan mucho caso, como le sucede con la siempre bella Sofía Loren quien lo acompañó a la entrega de unos premios musicales en Los Angeles... Uno de los guardaespaldas de Michael Jackson se dió cuenta de que Liz Taylor había dejado un valiosísimo abrigo de mink en su auto, y este estaba abierto previniendo cualquier incidente, éste atento guarura llevó el abrigo al auto de Jackson (una Limosina antibombas) para que ella no se preocupara. Cuado la ceremonia en que la actriz se encontraba, había acabado llegó a su carro, y encontró una nota diciendole que su abrigo lo entregaría Michael Jackson en persona un día despues. El estrafalario cantante llegó pues a casa de Liz Taylor con un gran ramo de rosas rojas y el abrigo, después de regañarla por cooperar con la matanza de animales y su captura, Michael Jackson entregó la prenda y se fué...

Raquel Welch regresa a la acción, está por firmar un contraro por tres millones de dólares, por aparecer en una obra musical que se pondrá en escena en Londres. Esta comedia lleva el nombre de "Gold Diggers", buscadores de oro, la cual marca el retorno al teatro de la talentosa Raquel...

La actriz Cybill Shepard ha decidido contraer matrimonio por tercera vez, por aquella de "La tercera es la vencida", con el abogado Frank Smith, ella ha declarado que Frank definitivamente el hombre de su vida, que le permite seguir actuando, que no la presiona con celos infundados y que no se sienta celoso por el gran éxito que ella tiene como actriz. Ojalá que todo le salga bien a Cybill ya que en su vida amorosa siempre ha tenido problemas y desengaños...

La madre de la famosa gimnasta olímpica Nadia Comaneci, declaró a la prensa internacional que su hija era constantemente asediada, torturada y sexualmente molestada por Nicolae Ceausescu, el hijo de los dictadores de Rumania. La señora afirmó que ese hombre lastimaba físicamente a Nadia y que ella incluso había visto varias veces los golpes y las heridas que ella tenia en todo su cuerpo. "Entiendo perfectamente porque escapó, y yo hubiera hecho lo mismo en su lugar"... ""Nadia ha sufrido mucho"...

DR. OCTAVIO MONTES DE OCA RUIZ
Medicina de Rehabilitación
Lumbalgias, Parálisis facial,
Artritis y Paralisis en general
Dom. Particular INSURGENTES 719 PTE.
TEL. 2-52-98

AGENCIA DE VIAJES
REPRESENTACIONES TURISTICAS DE NAYARIT, S. A. DE C. V.

Viajes Nacionales e Internacionales, en excursiones ó individuales: por aire, tierra o mar.
SIN COSTO ALGUNO le brindamos:
Presupuesto y Asesoria.
Reservaciones confirmadas de sus boletos de avión, barco, hoteles y servicios terrestres.
Tramitacion de seguros de viajer y renta de autos.
ADEMAS le auxliamos a tramitar su pasaporte y visa
Servicio a domicilio las 24:00 hrs. (todos los días a la hora que usted disponga para casos de urgencia.)
APRENDA A VIAJAR, VIAJE CON NOSOTROS
ATENCION PERSONAL DE
Rosa de Aguinaga de González
Gerente de Ventas
Costado Nte. Sanatorio de La Loma No. 8
Tels. 3-78-38 y 3-39-47
Tepic, Nayarit, Mexico.

HOTEL
FRAY JUNIPERO SERRA

FRENTE A CATEDRAL
• RESTAURANT BAR
• 90 CUARTOS
• SUITES
• SALON RECEPCIONES
• MUSICA AMBIENTAL
• TV. A COLOR
• BAR LA MISION
• RESTAURANT CAPISTRANO
• TELEFONO
• ESTACIONAMIENTO PROPIO
LERDO 23 PTE.
TEPIC, NAY. MEX.
TEL.: 2-25-25

SANATORIO INSURGENTES
Insurgentes 126 Ote. Tel. 3-74-29
Tepic, Nayarit
SE PONE A SUS ORDENES CON:
URGENCIAS LAS 24 Hrs. DEL DIA.
ATENCION MEDICA DE "ESPECIALIDADES"
LABORATORIO Y RX.
DIRECTORIO
Q.F.B. Xavier Arranquín Romero — LABORATORIO CLINICO
Dr. Agustín Bishop Fernández — CIRUJANO UROLOGO
Dr. Luis Espinoza Cisneros — PEDIATRIA
Dra. María Ibarra Ocampo — ANESTESIOLOGIA
Dr. Francisco Martínez Ochoa — ANESTESIOLOGIA
Dr. Ildefonso Martínez Ojeda — MEDICINA INTERNA
Dr. Arnulfo Miramontes Glez — ORTOPEDIA Y TRAUMATOLOGIA
Dr. Cecilio Paredes Estrada — GINECOLOGIA Y OBSTETRICIA
Dr. Carlos B. Solís Godea — CIRUGIA GENERAL
Dr. Francisco Valerio Handall — MEDICINA INTERNA

TALLER MECANICO
"EL FEO"
AUTOPARTES ELECTRICAS
SERVICIO ELECTRICO
AMORTIGUADORES
DIESEL Y GASOLINA
Y MECANICA EN GRAL.
SIN CERRAR AL MEDIODIA
Propietario Alberto Castillo
Mina 356 Pte.
Tel. 3-20-83

TALLER INDUSTRIAL AMERICA
TORNO Y FRESADORA
Laureles y Góngora No. 92
Tel. 3-39-05 Tepic, Nay.
CONTAMOS CON FRESADORA UNIVERSAL TORNO Y SOLDADURA ELECTRICA, HACEMOS ENGRANES, RECTOS, CONICOS, HELICOIDALES, CORONAS PARA REDUCTORES DE VELOCIDAD, CUÑEROS DE TODOS TIPOS, MAQUINADO Y PRODUCCION DE PIEZAS.
FRENTE A LA "ALAMEDA"
VISITENOS Y SE IRA SATISFECHO
LAURELES Y GONGORA 92 TEL. 3-39-05

Aproveche Aproveche Aproveche
Se traspasan locales comerciales en el Mercado Morelos.
Informes Tel. 2-07-10

LXI ANIVERSARIO

PRI

NAYARIT

# NAVARRO Y VALLARTA

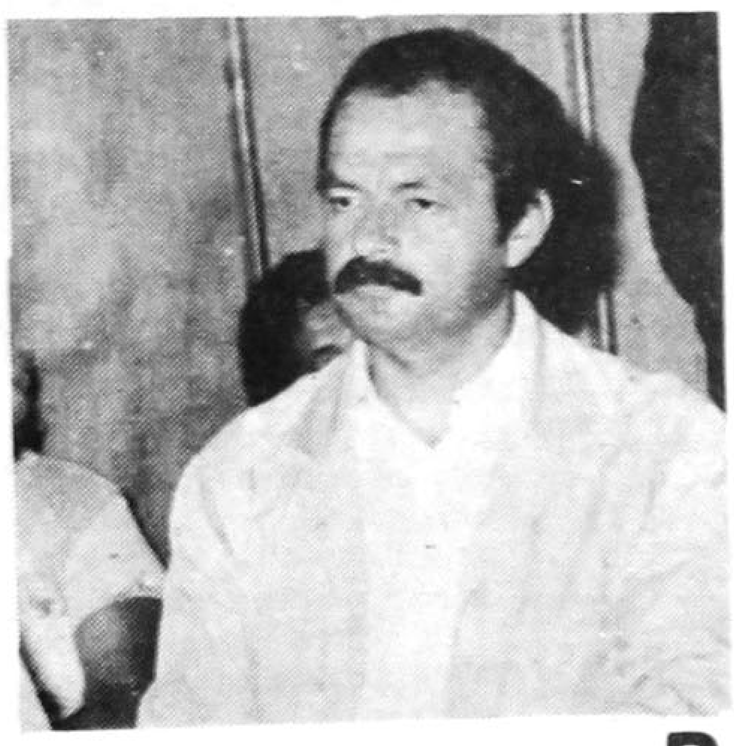

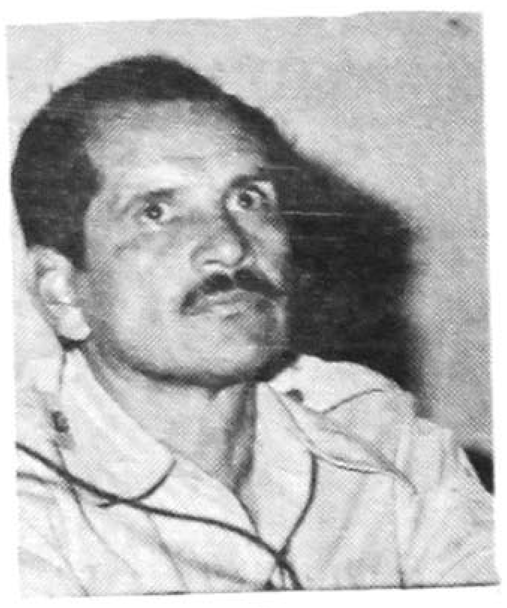

LA DEMOCRACIA Y UNIDAD AVANZAN

PARA
PRESIDENTE Y SECRETARIO GENERAL
DEL COMITE DIRECTIVO ESTATAL
HAREMOS DEL PARTIDO Y DE LA MILITANCIA
VOCACION
PARA SERVIR AL PRIISMO Y A LA SOCIEDAD

DOMINGO 18 DE MARZO
VOTA ASI ⊗
EN LA CASILLA DE TU SECCIONAL

EN TEPIC, el punto de reunión del
consumo y la producción

# fiesta de...

CALIDAD EN FRUTAS,
LEGUMBRES, PESCADOS,
MARISCOS, PRODUCTOS BASICOS
EN GENERAL, LACTEOS,
ABARROTES y MUCHO MAS.

EN TEPIC. KM. 4 HACIA GUADALAJARA

Comunicación Violeti S.A.

MOTEL La Loma
ALBERCA - ESTACIONAMIENTO
RESTAURANT - BAR
MUSICA CONTINUA
Paseo de la Loma No. 201
Tepic, Nay.
TEL. 3-22-22
UN LUGAR TRANQUILO Y DECENTE

## Día Internacional de la Mujer

# Reconocimiento a Promotoras del IMSS

La ceremonia de reconocimiento a las promotoras del IMSS fue presidida por la señora María Eugenia Espriú de Delgado, presidenta de los Sistemas DIF-Voluntariado en Nayarit, quien entregó sendas medallas de reconocimiento a 24 promotoras rurales de Camichín de Jauja, Puente de San Cayetano, Pantanal, San Luis de Lozada, entre otras comunidades.

En este acto, que se celebró en el Teatro del IMSS, estuvieron presentes el licenciado Hernaldo Ríos Navarrete, delegado regional en Nayarit del Instituto Mexicano del Seguro Social, así como su esposa, señora Dulce María Martínez de Ríos, entre otras distinguidas personalidades del Voluntariado Nayarit y de la Cruz Roja.

Allí, la señora Laura Diaz de Sierra, directora ejecutiva del Promotoriado Social Voluntario del IMSS, explicó que esta agrupación nació hace 22 años brindando sus servicios solo en las ciudades, extendiéndose después a las comunidades rurales.

La señora Laura Diaz de Sierra expresó su agradecimiento a las promotoras voluntarias del Seguro Social por su colaboración y lealtad a sus comunidades dando todo el apoyo y lo mejor de ellas mismas para fomentar la salud de los suyos, y además integrando a las personas para que reciban capacitación y así elevar el bienestar de sus familias.

Agradeció a la señora Dulce María de Ríos el apoyo irrestricto que ha brindado al promotoriado para llevar a cabo sus tareas en beneficio de los que menos tienen, expresando que vivir es amar y servir.

La señora María de Jesús Salas González, promotora voluntaria del Seguro Social en San Cayetano, fue la primera en recibir de manos de la señora María Eugenia Espriú de Delgado la medalla de reconocimiento a su labor, emocionada, agradeció el apoyo del Seguro Social que les enseña y ayuda a construir letrinas, huertos familiares, así como a realizar mejoras en sus viviendas, esto con la finalidad de ayudarles a fomentar su salud y la de los suyos.

# Otoniel Pérez Orta Buscará ser Candidato a Diputado

El pasado lunes 5 de marzo, presentó su renuncia al cargo de secretario particular, el licenciado Otoniel Pérez Orta, después de dos años y medio de ocupar este puesto por designación del gobernador Constitucional del Estado, licenciado Celso H. Delgado Ramírez.

El motivo de la renuncia, manifestó el licenciado Pérez Orta, obedece al propósito de participar en el proceso interno de consulta a la base militante del partido Revolucionario Institucional, para selección de candidatos a puestos de elección popular y en el caso específico lanzar su candidatura como aspirante a Diputado Local por el Primer Distrito local electoral que comprende: El Refugio, San Cayetano, San Luis de Lozada, Camichín de Jauja, Los Fresnos, Hermosa Provincia, Col. Juan Escutia, colonia Lázaro Cárdenas, Las Nuevas Palomas, Infonavit Los Sauces, Aviación y 26 de Septiembre de Tepic. Asimismo la cabecera municipal de Santa María del Oro, los núcleos de población de la Estanzuela, La Mata de la Laguna, Zapotanito, La Labor, Cofradía de Acuitapilco, Platanitos, Chapalilla, El Ahualamo, Tequepexpan, Colonia Moderna, San José de Mojarras, El Limón, La Galinda, Cerro Blanco, San Leonel, El Ermitaño, El Buruato, Acuitapilco de Baca Calderón, El Torreón, El Ocotillo, Las Mesitas, Buckingham, Miguel Hidalgo, Las Cuevas, Rincón de Calimayo y el Juanacaxtle.

ATENCION DOMINGOS DE 9 A 2 P.M
OFERTAS SEMANALES
"LA QUEMAZON"
DEPOSITO DE FABRICA
Precios únicos para toda la familia cobertores y colchas
Super ofertas en toda la ropa de playa.
Los mejores precios. En mayoreo y menudeo.
ZACATECAS 390 NTE. (CASI ESQ. CON VICTORIA)
TEPIC. NAYARIT
OFERTAS SEMANALES
ATENCION DOMINGOS DE 9 A 2 P.M

★ Invitación ★
A JOVENES
Ejercicios Cuaresmales:
en el Templo del Sagrado Corazón del 12 al 16 de Marzo a las 20 hrs.
¡¡ Te invitamos., invita tú y animémonos !!
Tepic 1990

CURSO DE COMPUTACION ESPECIAL PARA NIÑOS DE 6 A 12 AÑOS.
INICIO 19 DE MARZO
--OFERTAS--
Computación e Inteligencia Artificial

PROMOCION DE EQUIPO
Computadora Prin*aform
512 K Monitor Monocromático
1 Drive - 10 Mhz.
Precio: 620 Dolares
DISCOS
Verbatim Carton 25,000
Varbatim Plastico $27,000
Verbatim Color $28,500
De Teflon $30,000
Discos 3.5 Color $70,000
Caja de 11

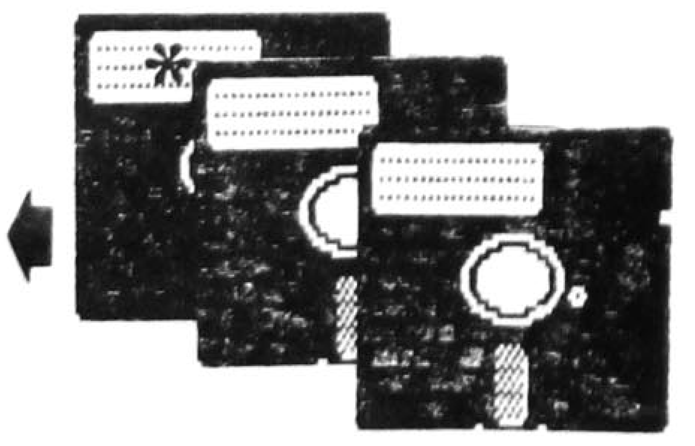

Queretaro y Allende 195. (Altos)
(Todos los Precios más IVA)

SOLO MARISCOS
El Farallón

HORARIO: de 12 a 6 p.m.
¡NOS HALAGA QUE INTENTEN IMITARNOS!
SERVICIO DE BAR y ESTACIONAMIENTO
TRANSMISIONES DE T.V. POR VIA SATELITE
LOS LUNES SALIMOS A PESCAR
EN TEPIC: AV. INSURGENTES 282 PTE. TEL. 311 24
EN GUADALAJARA: AV. PLAN DE SAN LUIS 1938 FRACC. CHAPULTEPEC COUNTRY TEL. 24 94 41
AV. DEL NIÑO OBRERO 580 TEL. 21 26 18